

Ornithologischer Rundbrief für Nordbaden und angrenzende Gebiete

Nr. 92: Oktober 2021 bis März 2022

Michael Wink

Liebe Avifaunisten und Birder

Insgesamt liegen rund 165500 Beobachtungen von über 223 Arten aus dem Bereich Nordbaden und für angrenzende Kreise für den Zeitraum Oktober 2021 bis März 2022 vor, die über www.Ornitho.de gemeldet wurden. Bis 2020 erschien dieser Rundbrief vierteljährlich; aber 2021 bin ich zur halbjährigen Auswertung übergegangen, um Arbeit zu sparen. Es gibt also jetzt einen Rundbrief für das Sommerhalbjahr (April bis September) und für das Winterhalbjahr (Oktober bis März).

Für den Rundbrief wurden alle Daten von **Ornitho.de** für die Kreise MA, HD und Rhein-Neckar-Kreis, KA und Land, PF und Enzkreis, RA und BAD, Neckar-Odenwaldkreis (MOS), ferner die Beobachtungen in den angrenzenden Kreisen in Rheinland-Pfalz: AZ, DÜW, KIB, FT, GER, LD, LU, NW, RP, SP, SÜW, WO und Hessen: HP, ERB ausgewertet. Das erfasste Gebiet beträgt rund 11100 qkm (=3,1% der Fläche Deutschlands). Davon entfallen 5430 qkm auf Baden-Württemberg (15% der Fläche von BW), 4330 qkm auf Rheinland-Pfalz (=21%) und 1343 qkm auf Hessen (=6%).

Beobachtungsmeldungen im Jahresverlauf (Pentadensummen) im Winterhalbjahr 2021/22 und zum Vergleich 2021 (Jan.- Sep.)

Jahreszeitliche Verteilung Beobachtungen

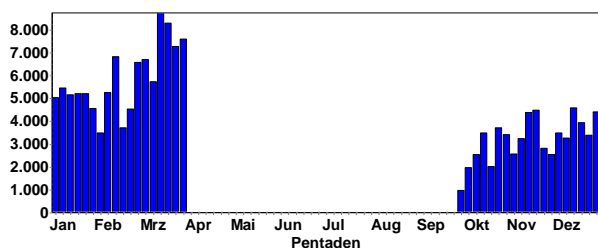

Jahreszeitliche Verteilung Beobachtungen

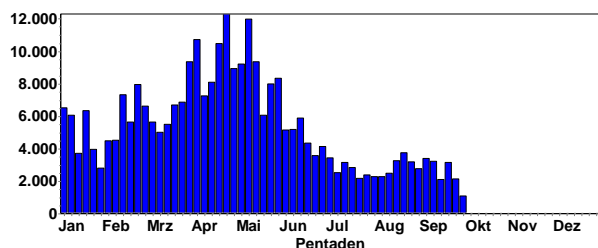

Wie man der Graphik entnehmen kann, stieg die Zahl der Meldungen in den Frühjahrsmonaten auf über 8000 pro Pentade (5-Tageszeitraum) und erreicht im Mai Zahlen von über 12000 Meldungen/pro Pentade an. Dies hängt sicher mit dem Frühjahrszug, dem auffälligeren Verhalten der Vögel zur Brutzeit und der höheren Beobachtungsaktivität der Birder zusammen.

Was waren die Highlights im letzten Quartal?

Highlights im Winterhalbjahr:

Bemerkenswert ist ein früher und intensiver Herbsteinflug von Bergfinken und Erlenzeisigen; Seidenschwänze fehlten und Fichtenkreuzschnäbel waren vergleichsweise selten.

Highlights: Zwerg- und Singschwan; Rothalsgans, Zwerggans, Moorente, Samtente, Trauerente, Mittelsäger, Ohrentaucher,

Sternaucher, Zwergscharbe, Sichler, Nachtreiher, Kuhreiher, Gleit-aar, Gänsegeier, Seeadler, Regenbrachvogel, Uferschnepfe, Kleiner Gelbschenkel, Raubseeschwalbe, Sperlingskauz, Sumpfohreule, Dreizehenspecht, Tannenhäher, Beutelmehse, Felsenschwalbe, Schneeammer und Zippammer



Kleiner Gelbschenkel, ein Irrgast aus Nordamerika © F. Schrauth

Zwei bemerkenswerte Gefangenschaftsflüchtlinge waren zu Gast: Waldrapp und Rosapelikan.



Rosapelikan im MA Luisenpark © W. Fischer



Waldrapp aus Heidelberg © W. Fischer



Schwarzspecht im Fluge © W. Fischer



Wanderfalke in Anflug © W. Fischer



Zippammer von der Bergstraße © W. Fischer



Dreizehenspecht © M. Wink

Auswertungen:

Bedingt durch die hohe Anzahl an Beobachtungsmeldungen muss sich der Rundbrief auf selektive Auswertungen (Verbreitung, Phänologie) beschränken. Aus Platzgründen erfolgt meine Kommentierung (wenn überhaupt) im Telegrammstil. Weitere Daten und Informationen kann jeder Interessierte selbst leicht über www.ornitho.de abrufen und auswerten.

Eine weitere interessante Auswertungsmöglichkeit liefert das **Ornitho-Regioportal** (<https://www.ornitho-regioportal.de/>).

Wenn möglich sollten Sie Ihre Beobachtungen als **vollständige Beobachtungslisten** erfassen und melden. Denn nur diese können bei Ornitho für Trendanalysen genutzt werden.

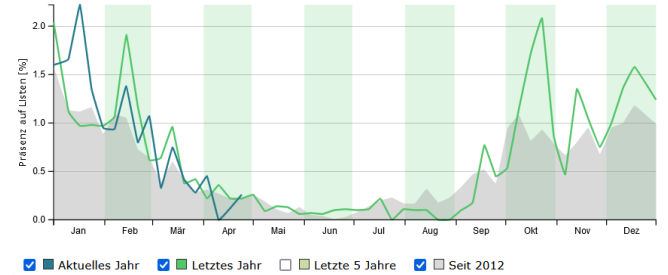

Beispiel einer Trendanalyse: hier Bergente

Hinweise: Arten, die in Ornitho.de als geschützt gemeldet werden, werden im Textteil als vertraulich behandelt. Bitte melden Sie Ihre Beobachtungen aber nur als geschützt, wenn die Standorte oder Arten wirklich gefährdet sind. Ebenso können die Angabe Unbekannte Art oder unbekannter Greifvogel sowie die diversen Hybride nicht ausgewertet werden.

Bitte geben Sie unbedingt den Atlaskode A, B oder C in Ornitho an, denn sonst ist es kaum möglich, die Brutnachweise herauszufiltern. In diesem Bericht zeige ich einige Verbreitungskarten, die nur C-Meldungen enthalten. Diese Karten sind offensichtlich sehr lückenhaft. Bitte melden Sie auch **häufige Arten**: Viele von ihnen sind nur sehr lückenhaft erfasst (s. Karten von Amsel, Blau- und Kohlmeise). Was heute häufig ist, kann in 30 Jahren selten sein. Um Bestandsveränderungen beurteilen zu können, müssen auch heute schon die häufigen Arten registriert werden.

Wenn Sie eine Seltenheit entdecken, beschreiben Sie bitte in Ihrer Ornitho-Meldung die Beobachtungsumstände und woran Sie die Art erkannt haben. Denken Sie auch daran, die Seltenheitsbeobachtung der avifaunistischen Kommission BW zu melden. (<https://www.ogbw.de/programme/seltenheiten>).



Haubenlerche © M. Wink

Mein besonderer **Dank** gilt wieder allen Avifaunisten und Birdern, die ihre Beobachtungen gemeldet oder auf www.ornitho.de eingetragen haben, ebenso für großartige **Fotos** (über 400 lagen zur Auswahl vor). Fotos stammen von: C. Armbruster, C. Bernitt, J. Dreher, J. Ernst, W. Fischer, S. Frewer, K. Hofmann, D. Koch, E. Koch, A. Petitjean, F. Schrauth, B. Steiner und M. Wink.

Wetterdaten für Oktober 2021 bis März 2022

(Wetter- und Klimadaten der Station Mannheim; abgerufen über www.WetterOnline.de und dem Deutschen Wetterdienst <https://www.dwd.de>)

In diesem Rundbrief werden auch die Wetter- und Klimadaten der letzten 12 Monate mit dem Jahresverlauf verglichen, sowie der langjährige Trend. Die monatlichen mittleren Temperaturen lagen im April, Mai, Juli und August 2021 deutlich **unter** dem langjährigen Mittelwert. Durch eine kurze Wärmeperiode mit Saharaluft (und Staub) lag die mittlere Monatstemperatur im Juni 2021 und im Februar 2022 über dem langjährigen Mittel. Die Wintermonate Dezember bis Februar waren vergleichsweise mild und die monatlichen Mittelwerte lagen **über** dem langjährigen Mittel. Niederschläge lagen im April, Mai, September, November 2021 und im Februar und März 2022 **unter** dem langjährigen Mittel. April, Juni, September und März 2022 hatten viele sonnenreiche Tage. **Fazit:** der Sommer 2021 war deutlich kälter als die Sommerhalbjahre der letzten 6 Jahre; der Winter 2021/22 war dagegen mild, wie in den meisten Jahren seit 2010.

Temperaturanomalien im Winter in BW 1940-2022

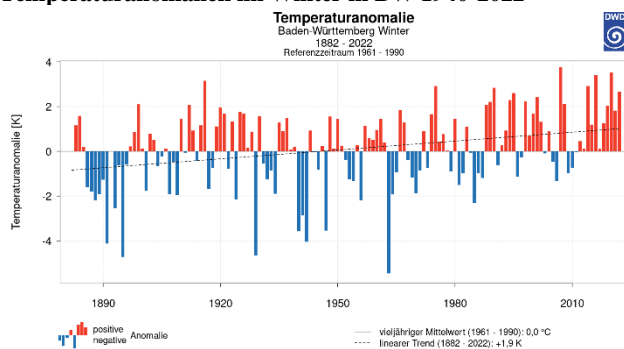

Höchsttemperaturen Oktober 2021 bis März 2022

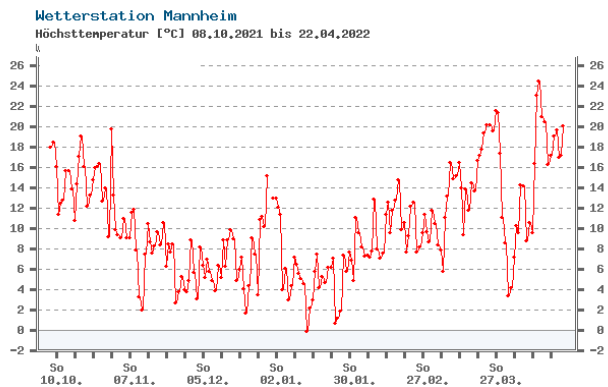

Tiefsttemperaturen Oktober 2021 bis März 2022

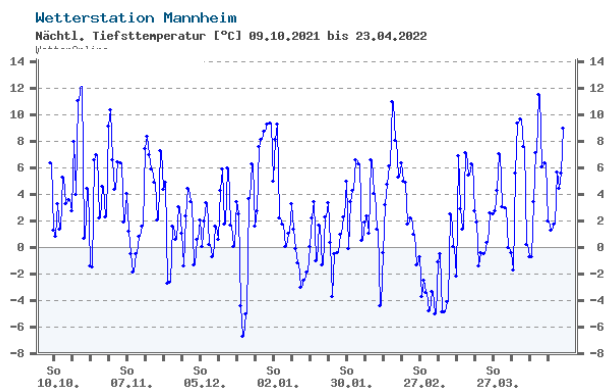

Tägliche Mittelwerte der Lufttemperatur 2021/22

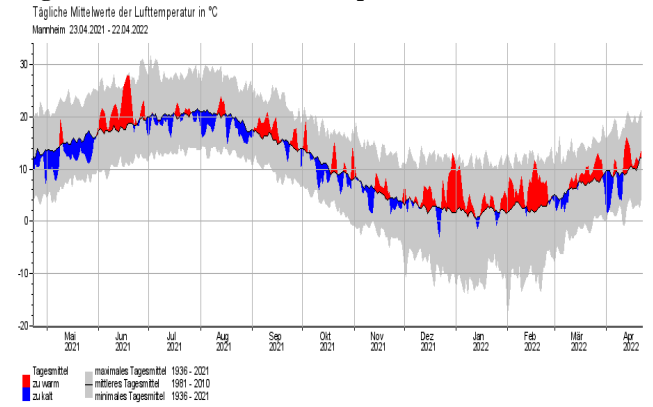

Monatliche Mittelwerte der Lufttemperatur 2021/22

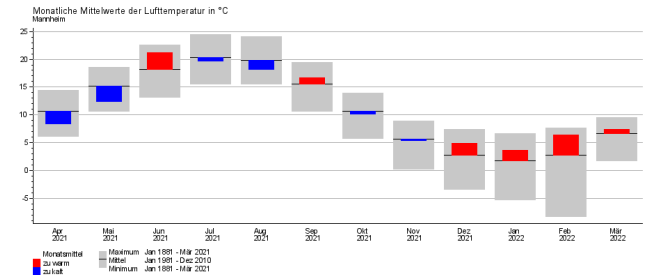

Mittlere Sonnenscheinstunden 2021/22

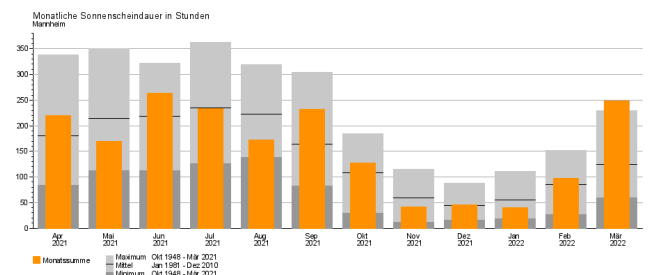

Monatliche Niederschlagsmengen (mm) 2021/22

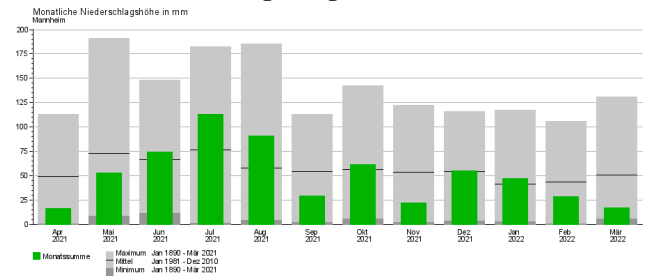

Tägliche Niederschlagswerte Oktober 2021 bis März 2022

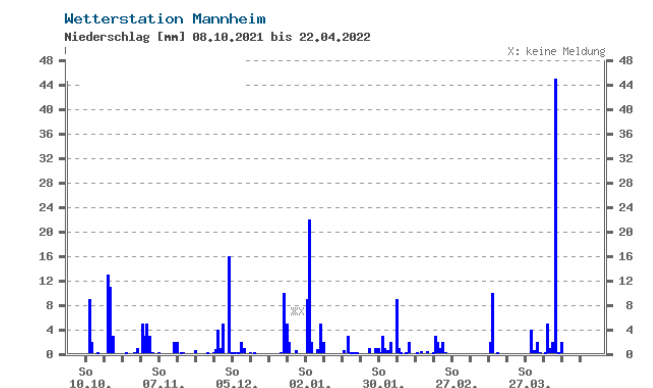

Beobachter und Artenstatistik

Tabelle 1 enthält eine Übersicht über die Beobachter in Nordbaden & Umgebung sowie die von ihnen bei Ornitho.de gemeldeten Beobachtungsdaten. Insgesamt wurden rund 165500 Beobachtungen von über 223 Arten im Zeitraum Oktober 2021 bis März 2022 für Nordbaden und Umgebung registriert, die in Tab. 2 und Tab. 3 nach Arten bzw. Beobachtungshäufigkeit zusammengefasst wurden.

Tab. 1. Beobachterstatistik (in Klammern steht die Anzahl der Meldungen). Nur Melder mit mindestens 40 Beobachtungsmeldungen werden hier namentlich aufgeführt.

Gerald Kiefer (9679)	Werner Debatin (643)	Klaus Schöpp (266)
Michael Wink (8515)	Gisela Krewing-Rambausek (640)	Jan Cermak (264)
Werner Seiler (5609)	Frank Von Appen (622)	Rainer Steinhausen (263)
Harald Bott (4169)	Gerd Schön (610)	Dieter Borck (260)
Friedrich Linhart (3846)	Guido Waldmann (593)	Matthias Klöppel (260)
Thomas Steiger (3230)	Michael Post (582)	Simon Maier (258)
Günther Fehr (2851)	Hubert Holland (562)	Maarten Mooij (258)
Christian Queisser (2746)	Christian Zurek (534)	Karin Dreher-Fiebig (254)
Christiane Bernitt (2409)	Jan Ullemeyer (530)	Manuel Jansen (251)
Angelika Grimm-Eckardt (2363)	Ulrich Mahler (519)	Stefan Dröse (249)
Michael Ziara (2359)	Elmar Werling (518)	Marc Teiwes (244)
Helmut Barié (2300)	Bernd Petereit (501)	Axel Frey (238)
Ulf Janz (2245)	Dominik Walz (496)	Norbert Roth (233)
Steffen Tillmanns (2232)	Cara Schweiger (495)	Margrit Franke (228)
Klaus Lechner (2172)	Ute Mössinger (492)	Julian Debus (228)
Volker Schmidt (2131)	Max Schulz (469)	Michaela Koch (227)
Andreas Quell (2079)	Wolfgang Fischer (464)	Andreas Kohler (224)
Christoph Armbruster (2035)	Marlene Kassel (463)	Daniel Greulich (221)
Erwin Sefrin (1999)	Alexander Neu (461)	Daniel Raddatz (219)
Hannes Rößler (1705)	Daniel Habekost (453)	Max Ludwig (219)
Eberhard Körner (1635)	Udo Weisser (442)	Matthias Krauß (217)
Peter Petermann (1629)	Dorothea Koch (441)	Dieter Peter (217)
Bernhard Mellein (1592)	Jakob Bonifart (437)	Juliane Schalajda (215)
Bernd Steiner (1498)	Limprecht Ruven (426)	Norbert Pfrang (215)
Frank Laier (1477)	Cornelius Dellwisch (421)	Julia Schwandner (214)
Martin Boschert (1475)	Christian Stepf (396)	Christiane Wegner (209)
Volker Arndt (1439)	Heiko Schweizer (392)	Klaus Faab (208)
Jochen Winter (1407)	Andreas Vogel (378)	Sven Trautmann (207)
Klaus Hofmann (1389)	David Kuster (368)	Aurore Perrayon (206)
Heiko Geske (1303)	Clement Heber (367)	Alexander Stöhr (204)
Niko Falk (1290)	Georg Schneider (365)	Sabine Munsch (202)
Fabian Schrauth (1278)	Wvz-Eich Gnor (346)	Jörn Weiß (202)
Samuel Simpson (1235)	Uli Kofler (345)	Jörg Dreher (201)
Jannik Stipp (1226)	Jörg Lippmann (345)	Florian Zell (199)
Stefan Bosch (1211)	Peter Keller (341)	Fabian Anger (198)
Schmitt Hans (1178)	Haug Thomas (336)	Otfried Dolich (198)
Christian Stohl (1073)	Inga Wanner (333)	Matthias Becker (197)
Christina Seifried (1056)	Detlef Metzger (326)	Peter Schmidt (195)
Christina Kunze (991)	Felix Normann (324)	Minka Stoyanova (193)
Peter Baust (985)	Klaus Erwin Daub (323)	Birgit Zerb (192)
Jürgen Kutzer (977)	Werner Jansen (322)	Gerold Vitzthum (189)
Kirsten Dressel (975)	Olaf Zajgla (319)	Rainer Engelhardt (186)
Ulrich Sach (950)	Manuel Schulz (318)	Jürgen Blessing (185)
Meike Albert (916)	Matthias Feuersenger (316)	Mario Swiegot (184)
Ilja Kaufmann (898)	Jochen Roeder (314)	Barbara Froehlich-Schmitt (183)
Jürgen Lehnert (881)	Katharina Blum (314)	Jürgen Kläger (180)
Martin Seiser (830)	Holger Schneider (308)	Jochen Müller (175)
Thomas Dolich (819)	Wolfgang Mayer (307)	Antje Schultner (172)
Tobias Lepp (800)	Matthias Hummel (303)	Fabian Rosing (172)
Fischer Lars (799)	Folke Damminger (301)	Markus Forst (170)
Hans-Jürgen Schygulla (744)	Karl-Josef Schirra (296)	Joachim Frisch (169)
Tanja Kärcher (734)	Heidi Staudter (296)	Lutz Horn (165)
Johannes Braun (713)	Christian Schlomann (290)	Bianca Hochhut (165)
Herbert Voith (693)	Jochen Lehmann (290)	Martin Das (162)
Andreas Thiele (686)	Josef Kreuziger (289)	Heidrun Schinke (162)
Jürgen Dreher (682)	Sebastian Olschewski (284)	Weilacher Jens (156)
P. u. G. Rückert (681)	Karl-Heinz Salewski (284)	Nicolai Poeplau (152)
Matthias T. Müller (678)	Horst Schaub (282)	Werner Benz (151)
Fabian Bindrich (675)	Rafael Würtemberger (278)	Stefan Tilger (148)
Thomas Fichtner (671)	Johannes Klug (276)	Joachim Schwane (145)
Johannes Ernst (648)	Ernst Keber (267)	Kornelia Bollian (145)

Alfred Amberger (144)
 Simone Frewer (142)
 Alexander Köhler (142)
 Anna Risse (140)
 Lukas Ehmke (137)
 Jürgen Marx (136)
 Angela Bitterlich (135)
 Marianne Leis-Messer (134)
 Natascha Schütze (133)
 Christian Barth (132)
 Peter Deneffleh (132)
 Jens Plümpe (128)
 Jörg Rathgeber (127)
 Klaus Rost-Siebert (125)
 Simon Jonas (124)
 Valerie Weisser-Bouhli (123)
 Anton Grams (122)
 Markus Schoch (122)
 Fabio Geisen (121)
 Ingrid Dörner (120)
 Max Bub (119)
 Gina Hafner (117)
 Raphael Fox (115)
 Eduard Angele (114)
 Lennart Kaminske (114)
 Nicole Kranz (114)
 Martin Entling (112)
 Jan Kortlepel (110)
 Anja Betzin (110)
 Stella Mielke (108)
 Gabriele Koßmann (106)
 Thomas Schütz (106)
 Andreas Ness (105)
 Falk Pollähne (105)
 Aaron Dreißigacker (104)
 Christian Bub (101)
 Tomas Brückmann (101)
 Schaefer Frank (101)
 Birgit Crusan (100)
 Andreas Kaiser (100)
 Uwe Wagner (100)
 Joachim Zürker (99)
 Kathrin Montag (98)
 Robin Wegner (97)
 Felix Ketel (97)
 Steffen Breitschwerdt (97)
 Franz Rothenhäusler (97)
 Thomas Lang (97)
 Dieter und Ute Hoffmann (96)
 Bastian Bayer (96)
 Wolfram Blug (95)
 Christoph Bussen (94)
 Monika Kruse (93)
 Gernot Garbe (93)
 Carsten Steinkamp (93)
 Philipp Kremer (92)
 Matthias Sacher (90)
 Harald Kranz (90)
 Mathias Essig (90)
 Rainer Schulz (89)
 Uwe Diehl (89)

Bernhard Glaß (89)
 Florian Braun (89)
~~Florian Braun (89)~~
 Karin Hanika (88)
 Nicole Debon (87)
 Bruno Schindwein (86)
 Phil Boswell (85)
 Tom Scheltwort (85)
 Michael Rumberger (84)
 Oliver Brück (83)
 Dreher Jörg (83)
 Cornelius Roth (83)
 David Jakobs (83)
 Christiane Hilsendegen (82)
 Rüdiger Burkhardt (81)
 Rainer Wendler (80)
 Patricia Reister (80)
 Hans-Georg Folz (79)
 Karl Wilhelm Beichert (78)
 Martin Gottschling (78)
 Bastian Meise (78)
 Martina Meiritz (77)
 Hans-Valentin Bastian (77)
 Dierk Poley (76)
 Ralf Busch (76)
 Thomas Picke (75)
 David Gustav (75)
 Gunnar Hanebeck (75)
 Heinz Strunk (74)
 Rebecca Halasy (72)
 Simon Haber (72)
 Mathias Siebner (71)
 Barbara Boysen (71)
 Jochen Theophil (71)
 Hendrik Seitz-Moskaliuk (71)
 Edgar Tone (70)
 Laura Mössinger (70)
 Thomas Broschard (69)
 Samer Kassam (69)
 Michael Staab (69)
 Konrad Erdtmann (69)
 Maria und Hans Hoffmann (69)
 Arved Schröder (69)
 Regina Mas (68)
 Pascale Van Laethem (67)
 Angelika Unger (67)
 Michael Lörch (66)
 Axel-Werner Köckert (66)
 Othmar Binder (66)
 Jens Erik Dietrich (65)
 Roman Rutishauser (65)
 Thomas und Stefanie Haug (65)
 Michael Rademacher (65)
 Rudi Holleitner (64)
 Ralf Gramlich (64)
 Otmar Schmitt (63)
 Martin Lorenz (63)
 Christopher Rosenbach (63)
 Charles Helbling (61)
 Sabine Brethauer (60)
 Roland Gänßler (59)

Eckhard Koch (59)
 Norbert Hölzel (59)
 Frithjof Pölzing (59)
 Demian Hiß (58)
 Benjamin Mayer (58)
 Christian Bethge (58)
 Josef Schütz (58)
 Sven Wennekamp (57)
 Alexander Abt (57)
 Kurt Belzer (57)
 Bettina Haßler (56)
 Heribert Blankenheim (56)
 Dirk Felzmann (56)
 Peter Schranz (56)
 Wilma Wehmeyer (55)
 Jürgen Stober (55)
 Karl-Heinz Wendlandt (55)
 Jakob Müller (54)
 Hans Josef Bell (54)
 Sandro Schäfer (53)
 Patrick Schorn (53)
 Petra Funk (52)
 Fabian Oboril (52)
 Gunnar Strauß (52)
 Wvz Gnor (52)
 Coleta Holzhäuser (51)
 Petra Jensen (51)
 Jérôme Brique (51)
 Wolfgang Müller (50)
 Hermann Duhm (50)
 Yann Tanguy (48)
 David Braner (48)
 Lukas Sobotta (48)
 Johannes Wahl (47)
 Jürgen Schnepf (47)
 Raphaelae Assmann (46)
 Sebastian Heß (46)
 Thorsten Dürk (46)
 Anna Schrass (45)
 Jörg Poßmann (45)
 Siegfried Kusterer (44)
 Timo Zippelius (43)
 Volker Probst (43)
 Nadja Tschovikov (43)
 Melanie Wagner (42)
 Stefan Schweinert-Albinus (42)
 Johannes Mayer (42)
 Tobias Staats (41)
 Klaus Haßler (41)
 Hans-Jürgen Wulfrath (41)
 Werner Rieger (41)
 Hubert Neugebauer (41)
 Volker Haas (41)
 Christian Berger (41)
 Frank Portala (40)
 Luisa Klingmann (40)
 Christine Schröter (40)



Silberreiher © J. Dreher



Turmfalke © C. Armbruster



Kornweihe © M. Wink



Mittelmeermöwe © M. Wink



Haubenmeise © W. Fischer



Kernbeißer © C. Armbruster



Schwarzkehlchen-Männchen © C. Armbruster



Gimpel-Männchen © M. Wink

Tab. 2. Übersicht über die ornithologischen Beobachtungen aus Nordbaden und Umgebung im Zeitraum Oktober 2021 bis März 2022: systematische Anordnung der beobachteten Arten. 223 Arten wurden gemeldet. Gefangenschaftsflüchtlinge und Neozoen sind **ROT** markiert. (Beob. = Anzahl Beobachtungsmeldungen);

Nr.	Art	N Beob.	Summe Ind.	Max.	Mittel [N/Beob]	von	bis
1	Höckerschwan	2642	12498	97	4.7	1.10.2021	31.3.2022
2	Singschwan	49	1512	70	30.9	28.11.2021	10.3.2022
3	Zwergschwan	7	25	5	3.6	00.00.00	5.2.2022
4	Rothalsgans	9	9	2	1.0	28.11.2021	19.2.2022
5	Kanadagans	2337	42960	443	18.4	1.10.2021	31.3.2022
6	Weißwangengans	83	130	7	1.6	3.10.2021	27.3.2022
7	Saatgans	8	2756	1500	344.5	22.10.2021	00.00.00
8	Kurzschnabelgans	105	890	11	8.5	7.10.2021	30.3.2022
9	Blässgans	124	1103	80	8.9	12.10.2021	27.3.2022
10	Graugans	1698	57139	700	33.7	1.10.2021	31.3.2022
11	Nilgans	3352	26790	550	8.0	1.10.2021	31.3.2022
12	Brandgans	63	542	86	8.6	14.11.2021	27.3.2022
13	Rostgans	216	893	24	4.1	1.10.2021	31.3.2022
14	Mandarinente	255	986	28	3.9	10.10.2021	31.3.2022
15	Schnatterente	1579	38652	487	24.5	1.10.2021	31.3.2022
16	Pfeifente	283	1884	71	6.7	1.10.2021	31.3.2022
17	Krickente	1447	55255	450	38.2	1.10.2021	31.3.2022
18	Stockente	4686	71064	492	15.2	1.10.2021	31.3.2022
19	Spieß ente	169	379	11	2.2	3.10.2021	28.3.2022
20	Knäkente	183	736	20	4.0	2.10.2021	31.3.2022
21	Löffelente	593	9677	180	16.3	1.10.2021	31.3.2022
22	Kolbenente	281	2558	100	9.1	6.10.2021	31.3.2022
23	Moorente	52	51	1	1.0	26.11.2021	27.3.2022
24	Tafelente	965	21461	310	22.2	1.10.2021	31.3.2022
25	Reiherente	1704	41525	600	24.4	2.10.2021	31.3.2022
26	Bergente	6	7	2	1.2	00.00.00	21.1.2022
27	Trauerente	1	1	1	1.0	27.12.2021	00.00.00
28	Samtente	189	371	9	2.0	5.12.2021	30.3.2022
29	Schellente	443	3026	50	6.8	15.11.2021	27.3.2022
30	Zwergsäger	73	258	14	3.5	26.11.2021	13.3.2022
31	Gänsesäger	683	2405	31	3.5	2.10.2021	31.3.2022
32	Mittelsäger	17	23	2	1.4	22.10.2021	23.1.2022
33	Fasan	814	1704	28	2.1	1.10.2021	31.3.2022
34	Rebhuhn	274	696	20	2.5	1.10.2021	31.3.2022
35	Auerhuhn	5	6	2	1.2	6.10.2021	00.00.00
36	Zwergtaucher	1576	4670	30	3.0	1.10.2021	31.3.2022
37	Haubentaucher	1733	12283	100	7.1	1.10.2021	31.3.2022
38	Rothalstaucher	217	288	6	1.3	13.11.2021	31.3.2022
39	Ohrentaucher	92	92	1	1.0	26.10.2021	27.3.2022
40	Schwarzhalstaucher	84	264	22	3.1	25.11.2021	31.3.2022
41	Sterntaucher	57	57	1	1.0	28.11.2021	18.3.2022
42	Prachtaucher	1	1	1	1.0	4.12.2021	00.00.00
43	Rosapelikan	9	9	1	1.0	00.00.00	27.3.2022
44	Kormoran	3597	41894	1000	11.6	1.10.2021	31.3.2022
45	Zwergscharbe	29	28	1	1.0	16.10.2021	00.00.00
46	Sichler	6	6	1	1.0	14.10.2021	00.00.00
47	Löffler	3	3	1	1.0	00.00.00	23.3.2022
48	Rohrdommel	11	13	3	1.2	20.10.2021	29.3.2022
49	Nachtreiher	45	45	1	1.0	8.10.2021	25.3.2022

50	Kuhreiher	5	4	1	0.8	00.00.00	24.3.2022
51	Silberreiher	2955	8604	74	2.9	1.10.2021	31.3.2022
52	Graureiher	4406	11659	47	2.6	1.10.2021	31.3.2022
53	Purpureiher	26	38	4	1.5	00.00.00	31.3.2022
54	Seidenreiher	21	21	1	1.0	13.10.2021	00.00.00
55	Schwarzstorch	18	20	2	1.1	1.10.2021	28.3.2022
56	Weißstorch	1589	6649	47	4.2	1.10.2021	31.3.2022
57	Fischadler	26	26	1	1.0	3.10.2021	30.3.2022
58	Gleitaar	3	2	1	0.7	00.00.00	23.3.2022
59	Gänsegeier	1	1	1	1.0	00.00.00	20.3.2022
60	Kornweihe	428	474	3	1.1	3.10.2021	31.3.2022
61	Rohrweihe	113	153	8	1.4	1.10.2021	31.3.2022
62	Habicht	252	262	4	1.0	1.10.2021	31.3.2022
63	Sperber	877	983	11	1.1	1.10.2021	31.3.2022
64	Rotmilan	1793	3928	75	2.2	1.10.2021	31.3.2022
65	Schwarzmilan	162	289	21	1.8	2.10.2021	31.3.2022
66	Seeadler	6	6	1	1.0	24.10.2021	19.3.2022
67	Raufußbussard	1	1	1	1.0	00.00.00	7.3.2022
68	Mäusebussard	4255	7163	46	1.7	1.10.2021	31.3.2022
69	Merlin	31	32	2	1.0	12.10.2021	7.3.2022
70	Baumfalke	2	2	1	1.0	16.10.2021	22.3.2022
71	Wanderfalke	378	511	4	1.4	1.10.2021	31.3.2022
72	Turmfalke	2845	3762	22	1.3	1.10.2021	31.3.2022
73	Kranich	394	22231	700	56.4	2.10.2021	31.3.2022
74	Wasserralle	408	802	18	2.0	1.10.2021	31.3.2022
75	Tüpfelsumpfhuhn	32	42	2	1.3	7.10.2021	31.3.2022
76	Teichhuhn	1536	3564	28	2.3	1.10.2021	31.3.2022
77	Blässhuhn	1927	64403	850	33.4	1.10.2021	31.3.2022
78	Kiebitzregenpfeifer	9	10	2	1.1	7.10.2021	00.00.00
79	Goldregenpfeifer	32	405	62	12.7	2.10.2021	26.3.2022
80	Kiebitz	529	11356	350	21.5	2.10.2021	31.3.2022
81	Flussregenpfeifer	85	212	12	2.5	00.00.00	31.3.2022
82	Sandregenpfeifer	10	14	3	1.4	2.10.2021	31.3.2022
83	Regenbrachvogel	1	1	1	1.0	18.10.2021	00.00.00
84	Großer Brachvogel	18	26	4	1.4	8.10.2021	28.3.2022
85	Uferschnepfe	1	1	1	1.0	00.00.00	31.3.2022
86	Waldschnepfe	73	99	4	1.4	25.10.2021	27.3.2022
87	Zwergschnepfe	8	8	1	1.0	27.11.2021	26.3.2022
88	Bekassine	518	2775	48	5.4	1.10.2021	31.3.2022
89	Flussuferläufer	79	89	2	1.1	7.10.2021	27.3.2022
90	Dunkler Wasserläufer	29	105	8	3.6	1.10.2021	00.00.00
91	Rotschenkel	4	7	2	1.8	00.00.00	27.3.2022
92	Grünschenkel	11	14	3	1.3	2.10.2021	24.3.2022
93	Waldwasserläufer	232	485	18	2.1	2.10.2021	31.3.2022
94	Bruchwasserläufer	1	1	1	1.0	00.00.00	23.3.2022
95	Kampfläufer	192	2195	85	11.4	1.10.2021	31.3.2022
96	Zwergstrandläufer	4	4	1	1.0	5.10.2021	00.00.00
97	Alpenstrandläufer	61	248	34	4.1	1.10.2021	31.3.2022
98	Zwergmöwe	2	2	1	1.0	31.10.2021	8.1.2022
99	Lachmöwe	1211	53152	2501	43.9	1.10.2021	31.3.2022
100	Schwarzkopfmöwe	16	19	3	1.2	5.10.2021	22.3.2022
101	Sturmmöwe	104	483	36	4.6	10.10.2021	29.3.2022
102	Silbermöwe	24	31	3	1.3	1.10.2021	31.3.2022
103	Mittelmeermöwe	950	2604	110	2.7	1.10.2021	31.3.2022

104	Steppenmöwe	69	96	4	1.4	2.10.2021	20.3.2022
105	Heringsmöwe	69	76	3	1.1	1.10.2021	30.3.2022
106	Raubseeschwalbe	1	2	2	2.0	00.00.00	29.3.2022
107	Straßentaube	917	21877	700	23.9	1.10.2021	31.3.2022
108	Hohltaube	423	2310	197	5.5	1.10.2021	31.3.2022
109	Ringeltaube	3715	145916	12520	39.3	1.10.2021	31.3.2022
110	Türkentaube	1239	3325	100	2.7	1.10.2021	31.3.2022
111	Halsbandsittich	1128	11688	800	10.4	1.10.2021	31.3.2022
112	Schleiereule	39	47	5	1.2	1.10.2021	25.3.2022
113	Raufußkauz	2	2	1	1.0	16.10.2021	00.00.00
114	Steinkauz	105	133	4	1.3	3.10.2021	29.3.2022
115	Sperlingskauz	35	34	2	1.0	2.10.2021	28.3.2022
116	Waldohreule	125	148	5	1.2	16.10.2021	31.3.2022
117	Sumpfohreule	2	2	1	1.0	24.10.2021	27.3.2022
118	Uhu	155	210	4	1.4	4.10.2021	31.3.2022
119	Waldkauz	251	285	4	1.1	2.10.2021	31.3.2022
120	Alpensegler	12	0	0	0.0	4.10.2021	28.3.2022
121	Eisvogel	1161	1437	8	1.2	1.10.2021	31.3.2022
122	Wiedehopf	2	4	3	2.0	5.11.2021	29.3.2022
123	Wendehals	8	8	1	1.0	00.00.00	29.3.2022
124	Grauspecht	534	582	4	1.1	2.10.2021	31.3.2022
125	Grünspecht	2805	3359	8	1.2	1.10.2021	31.3.2022
126	Schwarzspecht	1321	1557	8	1.2	1.10.2021	31.3.2022
127	Dreizehenspecht	3	5	2	1.7	00.00.00	3.3.2022
128	Buntspecht	3272	4737	16	1.4	1.10.2021	31.3.2022
129	Mittelspecht	1041	1209	6	1.2	1.10.2021	31.3.2022
130	Kleinspecht	271	272	4	1.0	8.10.2021	31.3.2022
131	Neuntöter	1	1	1	1.0	10.10.2021	00.00.00
132	Raubwürger	98	90	1	0.9	4.10.2021	26.3.2022
133	Elster	3593	9664	60	2.7	1.10.2021	31.3.2022
134	Eichelhäher	2737	4987	30	1.8	1.10.2021	31.3.2022
135	Tannenhäher	12	17	4	1.4	10.10.2021	20.3.2022
136	Dohle	1041	14818	1000	14.2	1.10.2021	31.3.2022
137	Saatkrähe	1148	73511	1500	64.0	1.10.2021	31.3.2022
138	Rabenkrähe	5833	46339	650	7.9	1.10.2021	31.3.2022
139	Nebelkrähe	2	2	1	1.0	00.00.00	28.3.2022
140	Kolkrabe	1094	2261	43	2.1	1.10.2021	31.3.2022
141	Beutelmeise	4	7	4	1.8	3.10.2021	00.00.00
142	Blaumeise	4624	13790	68	3.0	1.10.2021	31.3.2022
143	Kohlmeise	6656	21175	91	3.2	1.10.2021	31.3.2022
144	Haubenmeise	398	594	13	1.5	1.10.2021	31.3.2022
145	Tannenmeise	706	1120	20	1.6	1.10.2021	30.3.2022
146	Sumpfmeise	1109	1657	10	1.5	2.10.2021	31.3.2022
147	Weidenmeise	166	238	5	1.4	1.10.2021	31.3.2022
148	Haubenlerche	277	928	22	3.4	1.10.2021	31.3.2022
149	Heidelerche	151	659	33	4.4	1.10.2021	29.3.2022
150	Feldlerche	983	9425	456	9.6	1.10.2021	31.3.2022
151	Uferschwalbe	3	4	2	1.3	00.00.00	30.3.2022
152	Felsenschwalbe	5	2	1	0.4	00.00.00	23.3.2022
153	Rauchschwalbe	51	193	25	3.8	1.10.2021	31.3.2022
154	Mehlschwalbe	11	43	18	3.9	5.10.2021	31.3.2022
155	Bartmeise	113	282	12	2.5	1.10.2021	29.3.2022
156	Schwanzmeise	1431	5850	91	4.1	1.10.2021	31.3.2022
157	Fitis	7	8	2	1.1	6.10.2021	31.3.2022

158	Zilpzalp	1337	2180	38	1.6	1.10.2021	31.3.2022
159	Feldschwirl	1	1	1	1.0	17.10.2021	00.00.00
160	Rohrschwirl	3	3	1	1.0	00.00.00	31.3.2022
161	Teichrohrsänger	5	7	3	1.4	3.10.2021	00.00.00
162	Mönchsgrasmücke	384	489	10	1.3	1.10.2021	31.3.2022
163	Wintergoldhähnchen	658	1134	15	1.7	1.10.2021	30.3.2022
164	Sommergoldhähnchen	410	511	8	1.2	2.10.2021	31.3.2022
165	Mauerläufer	17	11	1	0.6	26.11.2021	12.3.2022
166	Kleiber	2573	4111	25	1.6	1.10.2021	31.3.2022
167	Waldbaumläufer	355	416	10	1.2	3.10.2021	31.3.2022
168	Gartenbaumläufer	995	1192	7	1.2	1.10.2021	31.3.2022
169	Zaunkönig	2247	2890	21	1.3	1.10.2021	31.3.2022
170	Star	2987	614225	170000	205.6	1.10.2021	31.3.2022
171	Wasseramsel	254	392	6	1.5	1.10.2021	31.3.2022
172	Misteldrossel	947	2262	100	2.4	1.10.2021	31.3.2022
173	Ringdrossel	6	6	1	1.0	17.10.2021	30.3.2022
174	Amsel	6246	16313	89	2.6	1.10.2021	31.3.2022
175	Wacholderdrossel	1216	20446	1000	16.8	2.10.2021	31.3.2022
176	Singdrossel	1046	4297	813	4.1	1.10.2021	31.3.2022
177	Rotdrossel	194	1155	290	6.0	3.10.2021	31.3.2022
178	Grauschnäpper	3	3	1	1.0	5.10.2021	00.00.00
179	Trauerschnäpper	2	2	1	1.0	1.10.2021	31.3.2022
180	Braunkehlchen	13	15	2	1.2	2.10.2021	26.2.2022
181	Schwarzkehlchen	432	947	20	2.2	2.10.2021	31.3.2022
182	Rotkehlchen	4374	6751	33	1.5	1.10.2021	31.3.2022
183	Blaukehlchen	80	196	26	2.5	00.00.00	31.3.2022
184	Hausrotschwanz	1000	1533	26	1.5	1.10.2021	31.3.2022
185	Gartenrotschwanz	8	9	2	1.1	6.10.2021	29.3.2022
186	Steinschmätzer	7	10	3	1.4	1.10.2021	29.3.2022
187	Heckenbraunelle	684	972	12	1.4	3.10.2021	31.3.2022
188	Hausperling	2855	21794	105	7.6	1.10.2021	31.3.2022
189	Feldsperling	348	1616	40	4.6	2.10.2021	31.3.2022
190	Brachpieper	1	1	1	1.0	16.10.2021	00.00.00
191	Baumpieper	12	47	11	3.9	2.10.2021	29.3.2022
192	Wiesenpieper	569	3904	75	6.9	1.10.2021	31.3.2022
193	Rotkehlpieper	1	1	1	1.0	14.10.2021	00.00.00
194	Bergpieper	597	2469	60	4.1	1.10.2021	31.3.2022
195	Gebirgsstelze	919	1233	10	1.3	1.10.2021	31.3.2022
196	Schafstelze	27	72	10	2.7	3.10.2021	31.3.2022
197	Bachstelze	1200	4670	75	3.9	1.10.2021	31.3.2022
198	Buchfink	4913	81252	5152	16.5	1.10.2021	31.3.2022
199	Bergfink	1180	12910	1026	10.9	1.10.2021	31.3.2022
200	Kernbeißer	1250	3427	100	2.7	1.10.2021	31.3.2022
201	Gimpel	729	1659	30	2.3	1.10.2021	31.3.2022
202	Girlitz	256	441	30	1.7	2.10.2021	31.3.2022
203	Fichtenkreuzschnabel	32	120	40	3.8	1.10.2021	31.3.2022
204	Grünling	1726	5897	100	3.4	1.10.2021	31.3.2022
205	Stieglitz	1994	18590	400	9.3	1.10.2021	31.3.2022
206	Erlenzeisig	1273	22910	300	18.0	1.10.2021	31.3.2022
207	Bluthänfling	631	11853	300	18.8	1.10.2021	31.3.2022
208	Birkenzeisig	13	23	5	1.8	8.11.2021	9.3.2022
209	Schneeammer	3	5	2	1.7	9.11.2021	00.00.00
210	Grausammer	102	570	74	5.6	23.10.2021	31.3.2022
211	Goldammer	1123	5075	100	4.5	1.10.2021	31.3.2022

212	Zaunammer	385	733	23	1.9	6.10.2021	31.3.2022
213	Zippammer	83	172	9	2.1	1.11.2021	27.3.2022
214	Rohrammer	789	3424	63	4.3	2.10.2021	31.3.2022
215	Trauerschwan	113	115	3	1.0	1.10.2021	31.3.2022
216	Streifengans	59	72	4	1.2	2.10.2021	26.3.2022
217	Schwanengans	172	6004	127	34.9	7.10.2021	30.3.2022
218	Brautente	17	19	2	1.1	15.11.2021	21.3.2022
219	Fleckschnabelente	1	1	1	1.0	00.00.00	13.2.2022
220	Waldrapp	75	75	1	1.0	00.00.00	30.3.2022
221	Alexandersittich	3	13	8	4.3	26.10.2021	19.2.2022

Tab. 3. Übersicht über die ornithologischen Beobachtungen aus Nordbaden und Umgebung im Zeitraum Oktober 2021 bis März 2022- Anordnung der Arten nach der Anzahl der Meldungen. Da seltene Arten häufig von mehreren Beobachtern gemeldet wurden, kann die Anzahl der Beobachtungen durch Doppelmeldungen sehr hoch sein, obwohl nur ein einzelner Vogel anwesend war. Sehr häufige und weit verbreitete Kleinvögel dürften unterrepräsentiert sein, da sie häufig nicht gemeldet wurden.

Nr.	Art	N Beob.	Summe Ind.	Max.	Mittel [N/Beob]	von	bis
143	Kohlmeise	6656	21175	91	3.2	1.10.2021	31.3.2022
174	Amsel	6246	16313	89	2.6	1.10.2021	31.3.2022
138	Rabenkrähe	5833	46339	650	7.9	1.10.2021	31.3.2022
198	Buchfink	4913	81252	5152	16.5	1.10.2021	31.3.2022
18	Stockente	4686	71064	492	15.2	1.10.2021	31.3.2022
142	Blaumeise	4624	13790	68	3.0	1.10.2021	31.3.2022
52	Graureiher	4406	11659	47	2.6	1.10.2021	31.3.2022
182	Rotkehlchen	4374	6751	33	1.5	1.10.2021	31.3.2022
68	Mäusebussard	4255	7163	46	1.7	1.10.2021	31.3.2022
109	Ringeltaube	3715	145916	12520	39.3	1.10.2021	31.3.2022
44	Kormoran	3597	41894	1000	11.6	1.10.2021	31.3.2022
133	Elster	3593	9664	60	2.7	1.10.2021	31.3.2022
11	Nilgans	3352	26790	550	8.0	1.10.2021	31.3.2022
128	Buntspecht	3272	4737	16	1.4	1.10.2021	31.3.2022
170	Star	2987	614225	170000	205.6	1.10.2021	31.3.2022
51	Silberreiher	2955	8604	74	2.9	1.10.2021	31.3.2022
188	Haussperling	2855	21794	105	7.6	1.10.2021	31.3.2022
72	Turmfalke	2845	3762	22	1.3	1.10.2021	31.3.2022
125	Grünspecht	2805	3359	8	1.2	1.10.2021	31.3.2022
134	Eichelhäher	2737	4987	30	1.8	1.10.2021	31.3.2022
1	Höckerschwan	2642	12498	97	4.7	1.10.2021	31.3.2022
166	Kleiber	2573	4111	25	1.6	1.10.2021	31.3.2022
5	Kanadagans	2337	42960	443	18.4	1.10.2021	31.3.2022
169	Zaunkönig	2247	2890	21	1.3	1.10.2021	31.3.2022
205	Stieglitz	1994	18590	400	9.3	1.10.2021	31.3.2022
77	Blässhuhn	1927	64403	850	33.4	1.10.2021	31.3.2022
64	Rotmilan	1793	3928	75	2.2	1.10.2021	31.3.2022
37	Haubentaucher	1733	12283	100	7.1	1.10.2021	31.3.2022
204	Grünling	1726	5897	100	3.4	1.10.2021	31.3.2022
25	Reiherente	1704	41525	600	24.4	2.10.2021	31.3.2022
10	Graugans	1698	57139	700	33.7	1.10.2021	31.3.2022
56	Weißstorch	1589	6649	47	4.2	1.10.2021	31.3.2022
15	Schnatterente	1579	38652	487	24.5	1.10.2021	31.3.2022
36	Zwergtaucher	1576	4670	30	3.0	1.10.2021	31.3.2022
76	Teichhuhn	1536	3564	28	2.3	1.10.2021	31.3.2022
17	Krickente	1447	55255	450	38.2	1.10.2021	31.3.2022
156	Schwanzmeise	1431	5850	91	4.1	1.10.2021	31.3.2022
158	Zilpzalp	1337	2180	38	1.6	1.10.2021	31.3.2022

126	Schwarzspecht	1321	1557	8	1.2	1.10.2021	31.3.2022
206	Erlenzeisig	1273	22910	300	18.0	1.10.2021	31.3.2022
200	Kernbeißer	1250	3427	100	2.7	1.10.2021	31.3.2022
110	Türkentaube	1239	3325	100	2.7	1.10.2021	31.3.2022
175	Wacholderdrossel	1216	20446	1000	16.8	2.10.2021	31.3.2022
99	Lachmöwe	1211	53152	2501	43.9	1.10.2021	31.3.2022
197	Bachstelze	1200	4670	75	3.9	1.10.2021	31.3.2022
199	Bergfink	1180	12910	1026	10.9	1.10.2021	31.3.2022
121	Eisvogel	1161	1437	8	1.2	1.10.2021	31.3.2022
137	Saatkrähe	1148	73511	1500	64.0	1.10.2021	31.3.2022
111	Halsbandsittich	1128	11688	800	10.4	1.10.2021	31.3.2022
211	Goldammer	1123	5075	100	4.5	1.10.2021	31.3.2022
146	Sumpfmiese	1109	1657	10	1.5	2.10.2021	31.3.2022
140	Kolkrabe	1094	2261	43	2.1	1.10.2021	31.3.2022
176	Singdrossel	1046	4297	813	4.1	1.10.2021	31.3.2022
129	Mittelspecht	1041	1209	6	1.2	1.10.2021	31.3.2022
136	Dohle	1041	14818	1000	14.2	1.10.2021	31.3.2022
184	Hausrotschwanz	1000	1533	26	1.5	1.10.2021	31.3.2022
168	Gartenbaumläufer	995	1192	7	1.2	1.10.2021	31.3.2022
150	Feldlerche	983	9425	456	9.6	1.10.2021	31.3.2022
24	Tafelente	965	21461	310	22.2	1.10.2021	31.3.2022
103	Mittelmeermöwe	950	2604	110	2.7	1.10.2021	31.3.2022
172	Misteldrossel	947	2262	100	2.4	1.10.2021	31.3.2022
195	Gebirgsstelze	919	1233	10	1.3	1.10.2021	31.3.2022
107	Straßentaube	917	21877	700	23.9	1.10.2021	31.3.2022
63	Sperber	877	983	11	1.1	1.10.2021	31.3.2022
33	Fasan	814	1704	28	2.1	1.10.2021	31.3.2022
214	Rohrhammer	789	3424	63	4.3	2.10.2021	31.3.2022
201	Gimpel	729	1659	30	2.3	1.10.2021	31.3.2022
145	Tannenmeise	706	1120	20	1.6	1.10.2021	30.3.2022
187	Heckenbraunelle	684	972	12	1.4	3.10.2021	31.3.2022
31	Gänsesäger	683	2405	31	3.5	2.10.2021	31.3.2022
163	Wintergoldhähnchen	658	1134	15	1.7	1.10.2021	30.3.2022
207	Bluthänfling	631	11853	300	18.8	1.10.2021	31.3.2022
194	Bergpieper	597	2469	60	4.1	1.10.2021	31.3.2022
21	Löffelente	593	9677	180	16.3	1.10.2021	31.3.2022
192	Wiesenpieper	569	3904	75	6.9	1.10.2021	31.3.2022
124	Grauspecht	534	582	4	1.1	2.10.2021	31.3.2022
80	Kiebitz	529	11356	350	21.5	2.10.2021	31.3.2022
88	Bekassine	518	2775	48	5.4	1.10.2021	31.3.2022
29	Schellente	443	3026	50	6.8	15.11.2021	27.3.2022
181	Schwarzkehlchen	432	947	20	2.2	2.10.2021	31.3.2022
60	Kornweihe	428	474	3	1.1	3.10.2021	31.3.2022
108	Hohltaube	423	2310	197	5.5	1.10.2021	31.3.2022
164	Sommergoldhähnchen	410	511	8	1.2	2.10.2021	31.3.2022
74	Wasserralle	408	802	18	2.0	1.10.2021	31.3.2022
144	Haubenmeise	398	594	13	1.5	1.10.2021	31.3.2022
73	Kranich	394	22231	700	56.4	2.10.2021	31.3.2022
212	Zaunammer	385	733	23	1.9	6.10.2021	31.3.2022
162	Mönchsgrasmücke	384	489	10	1.3	1.10.2021	31.3.2022
71	Wanderfalke	378	511	4	1.4	1.10.2021	31.3.2022
167	Waldbaumläufer	355	416	10	1.2	3.10.2021	31.3.2022
189	Feldsperling	348	1616	40	4.6	2.10.2021	31.3.2022
16	Pfeifente	283	1884	71	6.7	1.10.2021	31.3.2022

22	Kolbenente	281	2558	100	9.1	6.10.2021	31.3.2022
148	Haubenlerche	277	928	22	3.4	1.10.2021	31.3.2022
34	Rebhuhn	274	696	20	2.5	1.10.2021	31.3.2022
130	Kleinspecht	271	272	4	1.0	8.10.2021	31.3.2022
202	Girlitz	256	441	30	1.7	2.10.2021	31.3.2022
14	Mandarinente	255	986	28	3.9	10.10.2021	31.3.2022
171	Wasseramsel	254	392	6	1.5	1.10.2021	31.3.2022
62	Habicht	252	262	4	1.0	1.10.2021	31.3.2022
119	Waldkauz	251	285	4	1.1	2.10.2021	31.3.2022
93	Waldwasserläufer	232	485	18	2.1	2.10.2021	31.3.2022
38	Rothalstaucher	217	288	6	1.3	13.11.2021	31.3.2022
13	Rostgans	216	893	24	4.1	1.10.2021	31.3.2022
177	Rotdrossel	194	1155	290	6.0	3.10.2021	31.3.2022
95	Kampfläufer	192	2195	85	11.4	1.10.2021	31.3.2022
28	Samtente	189	371	9	2.0	5.12.2021	30.3.2022
20	Knäkente	183	736	20	4.0	2.10.2021	31.3.2022
217	Schwanengans	172	6004	127	34.9	7.10.2021	30.3.2022
19	Spieß ente	169	379	11	2.2	3.10.2021	28.3.2022
147	Weidenmeise	166	238	5	1.4	1.10.2021	31.3.2022
65	Schwarzmilan	162	289	21	1.8	2.10.2021	31.3.2022
118	Uhu	155	210	4	1.4	4.10.2021	31.3.2022
149	Heidelerche	151	659	33	4.4	1.10.2021	29.3.2022
116	Waldohreule	125	148	5	1.2	16.10.2021	31.3.2022
9	Blässgans	124	1103	80	8.9	12.10.2021	27.3.2022
61	Rohrweihe	113	153	8	1.4	1.10.2021	31.3.2022
155	Bartmeise	113	282	12	2.5	1.10.2021	29.3.2022
215	Trauerschwan	113	115	3	1.0	1.10.2021	31.3.2022
8	Kurzschnabelgans	105	890	11	8.5	7.10.2021	30.3.2022
114	Steinkauz	105	133	4	1.3	3.10.2021	29.3.2022
101	Sturmmöwe	104	483	36	4.6	10.10.2021	29.3.2022
210	Grauammer	102	570	74	5.6	23.10.2021	31.3.2022
132	Raubwürger	98	90	1	0.9	4.10.2021	26.3.2022
39	Ohrentaucher	92	92	1	1.0	26.10.2021	27.3.2022
81	Flussregenpfeifer	85	212	12	2.5	00.00.00	31.3.2022
40	Schwarzhalstaucher	84	264	22	3.1	25.11.2021	31.3.2022
6	Weißwangengans	83	130	7	1.6	3.10.2021	27.3.2022
213	Zippammer	83	172	9	2.1	1.11.2021	27.3.2022
183	Blaukehlchen	80	196	26	2.5	00.00.00	31.3.2022
89	Flussuferläufer	79	89	2	1.1	7.10.2021	27.3.2022
220	Waldrapp	75	75	1	1.0	00.00.00	30.3.2022
30	Zwergsäger	73	258	14	3.5	26.11.2021	13.3.2022
86	Waldschnepfe	73	99	4	1.4	25.10.2021	27.3.2022
104	Steppenmöwe	69	96	4	1.4	2.10.2021	20.3.2022
105	Heringsmöwe	69	76	3	1.1	1.10.2021	30.3.2022
12	Brandgans	63	542	86	8.6	14.11.2021	27.3.2022
97	Alpenstrandläufer	61	248	34	4.1	1.10.2021	31.3.2022
216	Streifengans	59	72	4	1.2	2.10.2021	26.3.2022
41	Sterntaucher	57	57	1	1.0	28.11.2021	18.3.2022
23	Moorente	52	51	1	1.0	26.11.2021	27.3.2022
153	Rauchschwalbe	51	193	25	3.8	1.10.2021	31.3.2022
2	Singschwan	49	1512	70	30.9	28.11.2021	10.3.2022
49	Nachtreiher	45	45	1	1.0	8.10.2021	25.3.2022
112	Schleiereule	39	47	5	1.2	1.10.2021	25.3.2022
115	Sperlingskauz	35	34	2	1.0	2.10.2021	28.3.2022

75	Tüpfelsumpfhuhn	32	42	2	1.3	7.10.2021	31.3.2022
79	Goldregenpfeifer	32	405	62	12.7	2.10.2021	26.3.2022
203	Fichtenkreuzschnabel	32	120	40	3.8	1.10.2021	31.3.2022
69	Merlin	31	32	2	1.0	12.10.2021	7.3.2022
45	Zwergscharbe	29	28	1	1.0	16.10.2021	00.00.00
90	Dunkler Wasserläufer	29	105	8	3.6	1.10.2021	00.00.00
196	Schafstelze	27	72	10	2.7	3.10.2021	31.3.2022
53	Purpurreiher	26	38	4	1.5	00.00.00	31.3.2022
57	Fischadler	26	26	1	1.0	3.10.2021	30.3.2022
102	Silbermöwe	24	31	3	1.3	1.10.2021	31.3.2022
54	Seidenreiher	21	21	1	1.0	13.10.2021	00.00.00
55	Schwarzstorch	18	20	2	1.1	1.10.2021	28.3.2022
84	Großer Brachvogel	18	26	4	1.4	8.10.2021	28.3.2022
32	Mittelsäger	17	23	2	1.4	22.10.2021	23.1.2022
165	Mauerläufer	17	11	1	0.6	26.11.2021	12.3.2022
218	Brautente	17	19	2	1.1	15.11.2021	21.3.2022
100	Schwarzkopfmöwe	16	19	3	1.2	5.10.2021	22.3.2022
180	Braunkehlchen	13	15	2	1.2	2.10.2021	26.2.2022
208	Birkenzeisig	13	23	5	1.8	8.11.2021	9.3.2022
120	Alpensegler	12	0	0	0.0	4.10.2021	28.3.2022
135	Tannenhäher	12	17	4	1.4	10.10.2021	20.3.2022
191	Baumpieper	12	47	11	3.9	2.10.2021	29.3.2022
48	Rohrdommel	11	13	3	1.2	20.10.2021	29.3.2022
92	Grünschenkel	11	14	3	1.3	2.10.2021	24.3.2022
154	Mehlschwalbe	11	43	18	3.9	5.10.2021	31.3.2022
82	Sandregenpfeifer	10	14	3	1.4	2.10.2021	31.3.2022
4	Rothalgans	9	9	2	1.0	28.11.2021	19.2.2022
43	Rosapelikan	9	9	1	1.0	00.00.00	27.3.2022
78	Kiebitzregenpfeifer	9	10	2	1.1	7.10.2021	00.00.00
7	Saatgans	8	2756	1500	344.5	22.10.2021	00.00.00
87	Zwergschnepfe	8	8	1	1.0	27.11.2021	26.3.2022
123	Wendehals	8	8	1	1.0	00.00.00	29.3.2022
185	Gartenrotschwanz	8	9	2	1.1	6.10.2021	29.3.2022
3	Zwergschwan	7	25	5	3.6	00.00.00	5.2.2022
157	Fitis	7	8	2	1.1	6.10.2021	31.3.2022
186	Steinschmätzer	7	10	3	1.4	1.10.2021	29.3.2022
26	Bergente	6	7	2	1.2	00.00.00	21.1.2022
46	Sichler	6	6	1	1.0	14.10.2021	00.00.00
66	Seeadler	6	6	1	1.0	24.10.2021	19.3.2022
173	Ringdrossel	6	6	1	1.0	17.10.2021	30.3.2022
35	Auerhuhn	5	6	2	1.2	6.10.2021	00.00.00
50	Kuhreiher	5	4	1	0.8	00.00.00	24.3.2022
152	Felsenschwalbe	5	2	1	0.4	00.00.00	23.3.2022
161	Teichrohrsänger	5	7	3	1.4	3.10.2021	00.00.00
91	Rotschenkel	4	7	2	1.8	00.00.00	27.3.2022
96	Zwergstrandläufer	4	4	1	1.0	5.10.2021	00.00.00
141	Beutelmeise	4	7	4	1.8	3.10.2021	00.00.00
47	Löffler	3	3	1	1.0	00.00.00	23.3.2022
58	Gleitaar	3	2	1	0.7	00.00.00	23.3.2022
127	Dreizehenspecht	3	5	2	1.7	00.00.00	3.3.2022
151	Uferschwalbe	3	4	2	1.3	00.00.00	30.3.2022
160	Rohrschwirl	3	3	1	1.0	00.00.00	31.3.2022
178	Grauschnäpper	3	3	1	1.0	5.10.2021	00.00.00
209	Schneeammer	3	5	2	1.7	9.11.2021	00.00.00

221	Alexandersittich	3	13	8	4.3	26.10.2021	19.2.2022
70	Baumfalke	2	2	1	1.0	16.10.2021	22.3.2022
98	Zwergmöwe	2	2	1	1.0	31.10.2021	8.1.2022
113	Raufußkauz	2	2	1	1.0	16.10.2021	00.00.00
117	Sumpfohreule	2	2	1	1.0	24.10.2021	27.3.2022
122	Wiedehopf	2	4	3	2.0	5.11.2021	29.3.2022
139	Nebelkrähe	2	2	1	1.0	00.00.00	28.3.2022
179	Trauerschnäpper	2	2	1	1.0	1.10.2021	31.3.2022
27	Trauerente	1	1	1	1.0	27.12.2021	00.00.00
42	Prachtttaucher	1	1	1	1.0	4.12.2021	00.00.00
59	Gänsegeier	1	1	1	1.0	00.00.00	20.3.2022
67	Raufußbussard	1	1	1	1.0	00.00.00	7.3.2022
83	Regenbrachvogel	1	1	1	1.0	18.10.2021	00.00.00
85	Uferschnepfe	1	1	1	1.0	00.00.00	31.3.2022
94	Bruchwasserläufer	1	1	1	1.0	00.00.00	23.3.2022
106	Raubseeschwalbe	1	2	2	2.0	00.00.00	29.3.2022
131	Neuntöter	1	1	1	1.0	10.10.2021	00.00.00
159	Feldschwirl	1	1	1	1.0	17.10.2021	00.00.00
190	Brachpieper	1	1	1	1.0	16.10.2021	00.00.00
193	Rotkehlpieper	1	1	1	1.0	14.10.2021	00.00.00
219	Fleckschnabelente	1	1	1	1.0	00.00.00	13.2.2022

Übersichtskarte Nordbaden und Umgebung (Naturräume): Alle Gitterfelder (Minuten-Raster) mit Beobachtungsmeldungen für den Zeitraum 1.10.21-31.3.22; erfasste Fläche: ca. 11100 qkm.

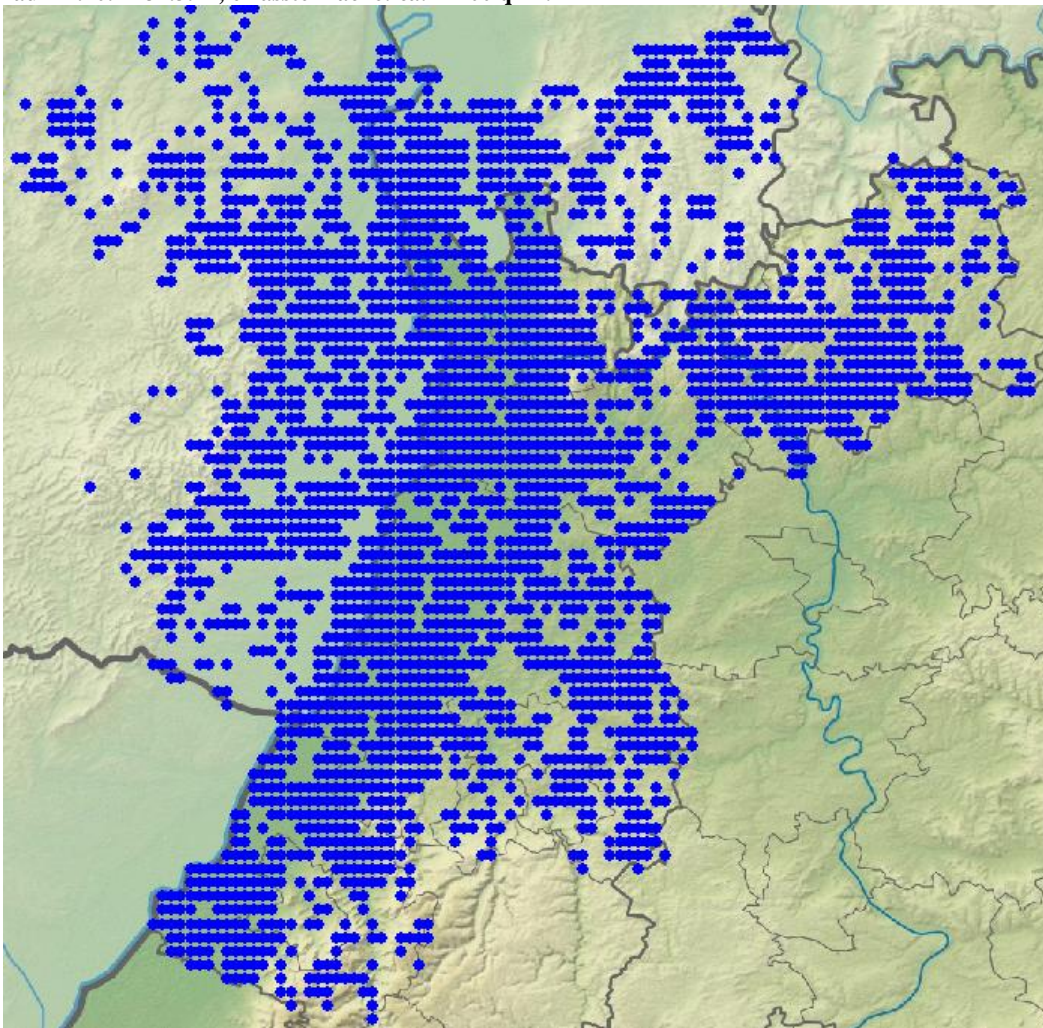

Karten-Grundlage: Daten aus dem Räumlichen Informations- und Planungssystem (RIPS) der Landesanstalt für Umwelt, Messungen und Naturschutz Baden-Württemberg (LUBW).

Beobachtungsmeldungen im Zeitraum Oktober 2021 bis März 2022

Um die Länge der Beobachtungslisten zu begrenzen (der komplette Report wäre über 5000 Seiten lang!), werden nur besonders auffallende Meldungen (z.B. größere Ansammlungen, Seltenheiten, Letzt- und Erstbeobachtungen) aufgeführt. Eine Auswertung der Phänologie und Verbreitung wurde bei den meisten Arten vorgenommen. Für phänologische Auswertungen wurden meist die **Pentadenmaxima (Pentade = 5 Tage)** oder die **Anzahl an Beobachtungen pro Pentade** gewählt - die Anzahl an Beobachtungen ist jedoch durch Doppelmeldungen verschiedener Beobachter im selben Gebiet unter Umständen überbewertet (z.B. Wagnbachniederung, Spieß). Was die absolute Meldehäufigkeit der Arten angeht, so sollte man beim Lesen der Artauswertungen die Tabellen 2 und 3 berücksichtigen.

Die Arten wurden systematisch nach Barthel und Krüger (2019) angeordnet. Diese Liste (http://www.do-g.de/fileadmin/Barthel_Krueger_2019_Liste_der_Voegel_Deutschlands_3.2_DO-G.pdf) enthält auch alle aktuellen Namensänderungen, sowohl der wissenschaftlichen Namen als auch der deutschen Vogelnamen.

Auerhuhn: sehr seltener, lokaler Brutvogel

Aus dem Nationalpark Nordschwarzwald liegen 5 Meldungen vor.

Fasan: weit verbreiteter Jahresvogel in Lagen unter 150 m NN

Fasan
Jahreszeitliche Verteilung Beobachtungen

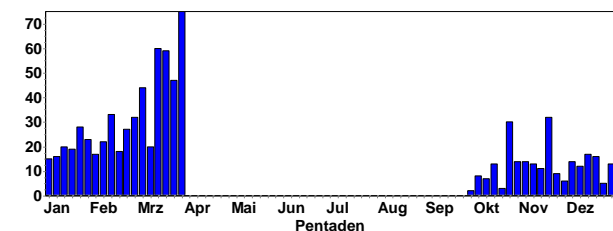

Fasan
Summen der Pentadenmaxima

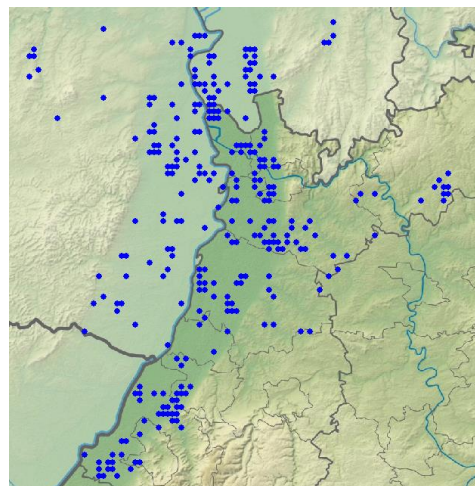
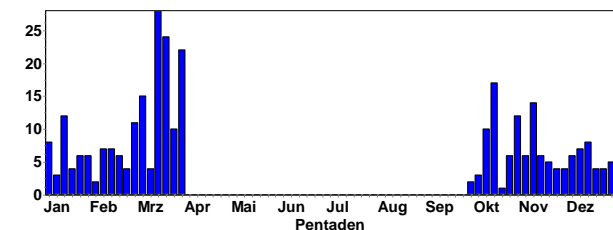

Fasan-Meldungen im Winterhalbjahr 2021/22

Fasan
Höhenverteilung

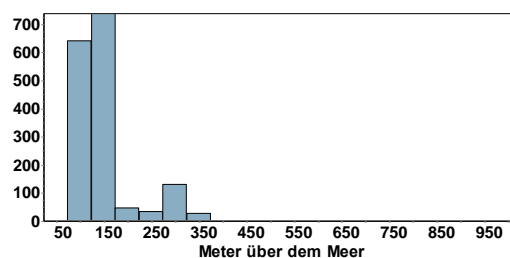

Rebhuhn: seltener und lokaler Jahresvogel

Rebhuhn
Jahreszeitliche Verteilung Beobachtungen

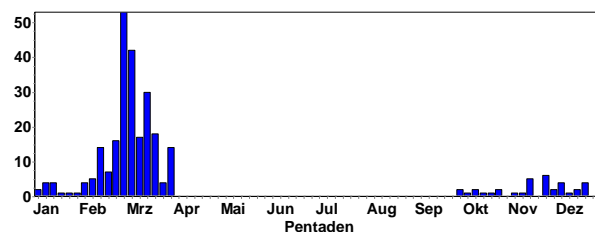

Rebhuhn
Summen der Pentadenmaxima

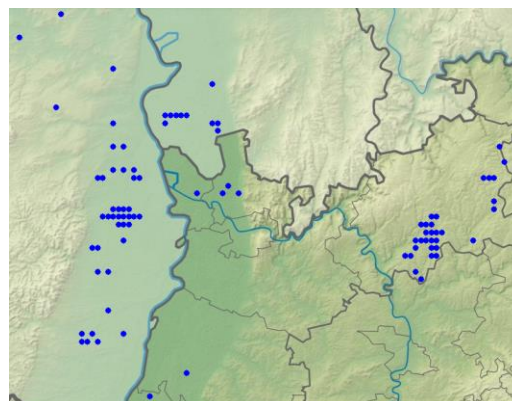
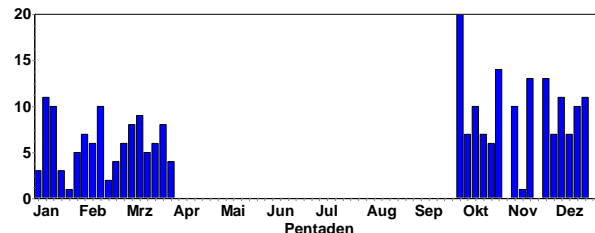

Rebhuhn-Meldungen im Winterhalbjahr 2021/22



Fasanen-Männchen © W. Fischer



Rebhuhn © W. Fischer

Rebhuhn
Höhenverteilung

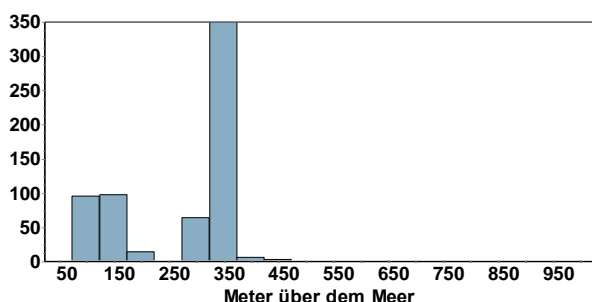

Höckerschwan: weit verbreiteter Jahresvogel an Gewässern aller Art

Höckerschwan
Jahreszeitliche Verteilung Beobachtungen

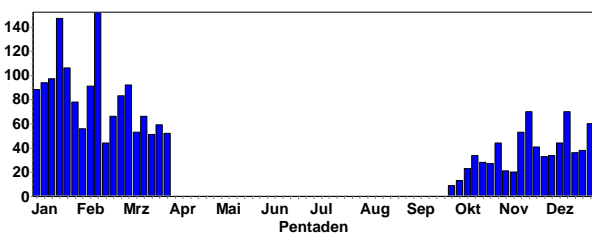

Höckerschwan
Summen der Pentadenmaxima

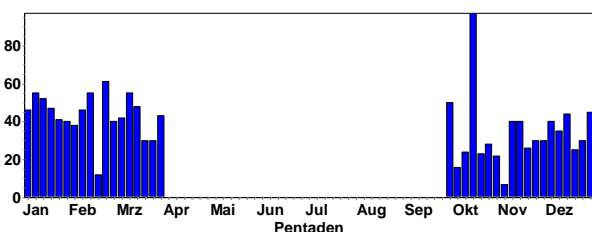

Höckerschwan © J. Dreher

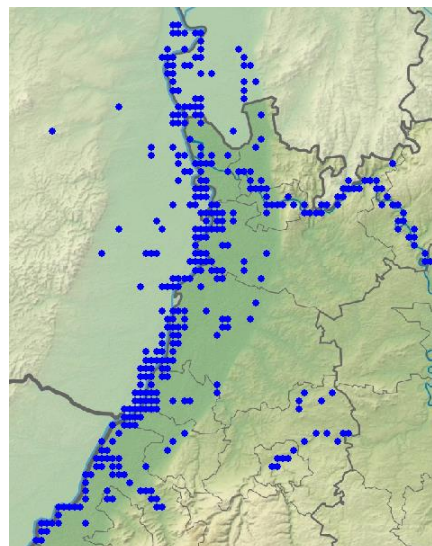

Höckerschwan-Meldungen im Winter 2021/22

Größere Ansammlungen:

- 97 Ind. 17.10.21 Berghäuser Altrhein (Bernhard Glaß)
- 90 Ind. 15.10.21 Berghäuser Altrhein (Michael Wink)
- 61 Ind. 20.2.22 Mannheim [6516_2_09n] (Gerald Kiefer)
- 55 Ind. 13.2.22 Neckar: Brücke/Schleuse Neuostheim (Harald Bott)
- 55 Ind. 11.3.22 Elisabethensee (Alzey-Worms) (Günther Fehr)
- 53 Ind. 13.2.22 Kirschgartshausen NO (Mannheim) (Peter Petermann)
- 52 Ind. 11.1.22 NSG LA Welsches Loch (Peter Petermann)
- 50 Ind. 02.10.21 Berghäuser Altrhein (Tanja Kärcher)
- 48 Ind. 13.3.22 Neckar: Brücke/Schleuse Neuostheim (Harald Bott)
- 48 Ind. 12.2.22 Elisabethensee (Alzey-Worms) (Florian Braun)
- 47 Ind. 16.1.22 Neckar: Brücke/Schleuse Neuostheim (Harald Bott)
- 46 Ind. 05.2.22 Badensee Lampertheim (Peter Petermann)
- 46 Ind. 02.1.22 Elisabethensee (Alzey-Worms) (Michaela Koch)

Singschwan: seltener, lokaler Wintergast

Singschwan
Jahreszeitliche Verteilung Beobachtungen

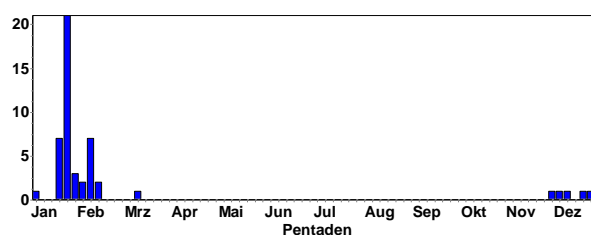

Singschwan
Summen der Pentadenmaxima

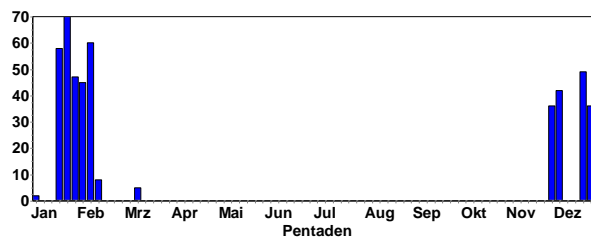

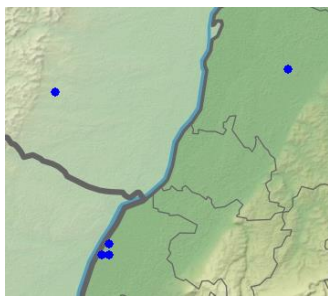

Singschwan-Meldungen im Winterhalbjahr 2021/22

Auch in diesem Winter gab einen Rastplatz des Singschwans an den Altrheinen bei Plittersdorf; die ersten 36 Ind. wurden dort ab 28.11.21 beobachtet. Maximal waren rund 70 Ind. Anwesend; der Abzug erfolgte Anfang Februar. Tagsüber hielten sich die Singschwäne wohl auf der französischen Rheinseite auf.



Singschwäne (+ 1 Zwergschwan) © W. Fischer

Weitere Meldungen:

2 Ind. Überfliegend 01.1.22 Niederhorbach [6814_3_43s] (Jürgen Kutzer)

5 Ind. 2x adulte / 3x 2. KJ 10.3.22 Saalbachniederung (gesamt) (Jochen Roeder)



Singschwäne © M. Wink

Zwergschwan: sehr seltener Wintergast

Vom 21.1. bis 5.2.22 hielt sich manchmal eine Familie Zwergschwäne (2x adulte / 3x 2. KJ) unter den Singschwänen bei Plittersdorf auf.



Zwergschwan © W. Fischer

Trauerschwan: lokaler Jahresvogel

Trauerschwan
Jahreszeitliche Verteilung Beobachtungen

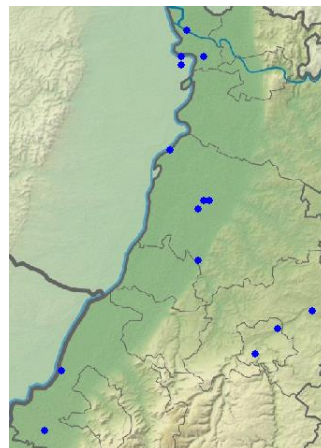
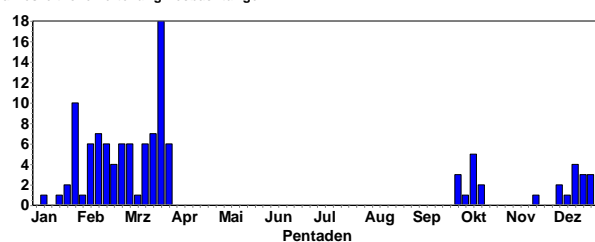

Trauerschwan-Meldungen im Winterhalbjahr 2021/22



Trauer- und Höckerschwan in der Saalbachniederung © M. Wink



Trauerschwan im Flug © M. Wink

Rothalsgans: sehr seltener Wintergast, vermutlich Gefangenschaftsflüchtlinge

1 Ind. meist bei den Blässgänsen 28.11.21 Abgrabung Bärensee (Rastatt) (Klaus Lechner et al.)
 1 Ind. mit Tundrasaatgänsen überfliegend 19.2.22 Gimbsheim [6216_1_23n] (Volker Schmidt)

Kanadagans: verbreiteter Jahresvogel

Kanadagans
 Jahreszeitliche Verteilung Beobachtungen

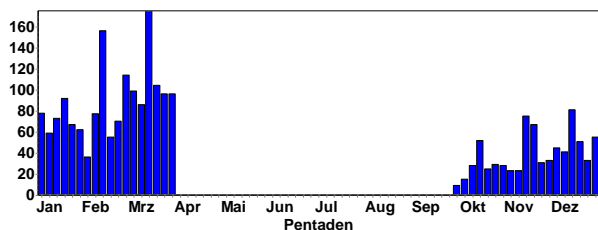

Kanadagans
 Summen der Pentadenmaxima

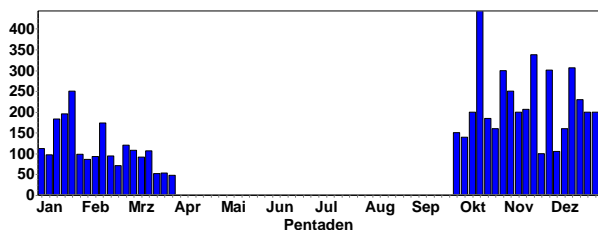

Größere Ansammlungen:

443 Ind. 17.10.21 Waidsee Lützelsachsen (Gerald Kiefer)
 351 Ind. 17.10.21 Neckar: Mündung Neckarkanal Schwabenheimer Hof (Frithjof Pölzing)
 338 Ind. 17.11.21 Kieselsee Derrück bei Neuburg (Hans-Jürgen Schygulla)



Kanadagans © C. Armbruster

312 Ind. 20.11.21 Binsfeld: Binsfeldsee (Horst Schaub)
 306 Ind. 12.12.21 Otterstadter Altrhein (Thomas Dolich)

301 Ind. 28.11.21 Tomateninseln (Rastatt) (Klaus Lechner)
 300 Ind. 28.10.21 Ladenburg West [6517_2_16n] (Günther Fehr)
 250 Ind. 05.11.21 Tomateninseln (Rastatt) (Charles Helbling)
 250 Ind. 25.1.22 Erlichsee (Nordwestteil) (Michael Wink)
 230 Ind. 17.12.21 Germersheim [6716_3_44s] (Andreas Thiele)
 207 Ind. 14.11.21 Neckar: Mündung Neckarkanal Schwabenheimer Hof (Frithjof Pölzing)
 200 Ind. 10.10.21 Ladenburg [6517_2_17s] (Günther Fehr)
 200 Ind. 09.11.21 Ladenburg West [6517_2_16n] (Günther Fehr)
 200 Ind. 14.12.21 Tomateninseln (Rastatt) (Charles Helbling)
 200 Ind. 30.12.21 Abgrabung Liedolsheim (Samuel Simpson)
 200 Ind. 25.12.21 Kiesgrube am Wolfsberg (Pfad) (Jakob Bonifart)
 195 Ind. 16.1.22 Berghäuser Altrhein (Bernhard Glaß)
 195 Ind. 13.10.21 Petersau, Kiesinseln - RKM 434 (Fabian Schrauth)
 185 Ind. 01.11.21 Neckarstau Ladenburg WEST (Jürgen Dreher)
 185 Ind. 22.10.21 Kieselsee Derrück bei Neuburg (Hans-Jürgen Schygulla)
 183 Ind. 11.1.22 Tomateninseln (Rastatt) (Klaus Lechner)
 176 Ind. 14.11.21 Otterstadter Altrhein (Thomas Dolich)
 175 Ind. 15.10.21 Dossenheim Schwabenheim (Jürgen Dreher)
 174 Ind. 14.11.21 Altrheinhafen MA (Matthias Feuersenger)
 173 Ind. 13.2.22 Steinmauern, Murg/Riedkanal (Klaus Lechner)
 171 Ind. 25.1.22 Oberhausen-Rheinhausen (Erwin Sefrin)
 166 Ind. 15.1.22 Kieselsee Schaufele bei Wörth (Hans-Jürgen Schygulla)
 165 Ind. 01.11.21 NSG Neckaraue (Ladenburg) (Jürgen Dreher)
 163 Ind. 28.12.21 Plittersdorf, Rhein-km 341 (Klaus Lechner)
 162 Ind. 10.10.21 Neckarstau Ladenburg WEST (Günther Fehr)
 162 Ind. 15.1.22 Tomateninseln (Rastatt) (Gerd Schön)

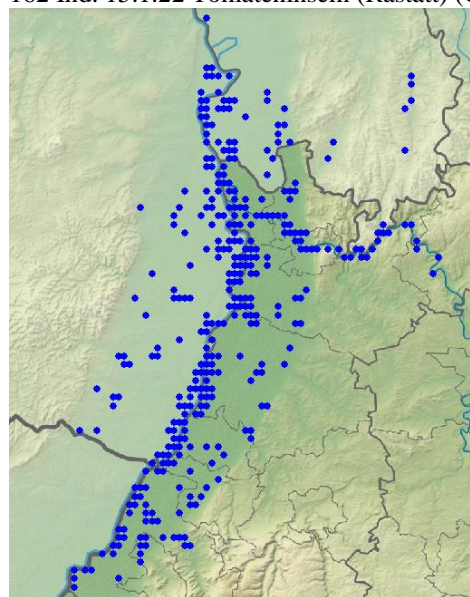

Kanadagans-Meldungen im Winterhalbjahr 2021/22

Mischlinge zwischen Kanadagans und Graugans sowie Nonnengans werden regelmäßig bei uns gesichtet.



Kanada-x Graugansmischling © J. Dreher

Weißwangengans: seltener Wintergast; meist Gefangenschaftsflüchtlinge
Mischlinge von Weißwangengans mit Kanadagans und Streifengans werden regelmäßig beobachtet

Weißwangengans
 Jahreszeitliche Verteilung Beobachtungen

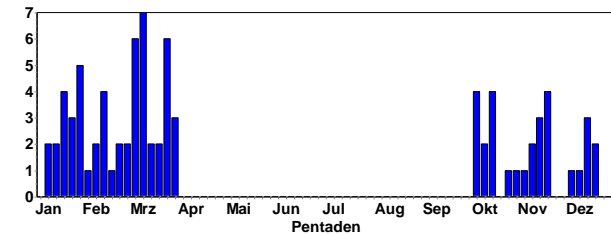

Weißwangengans
 Summen der Pentadenmaxima

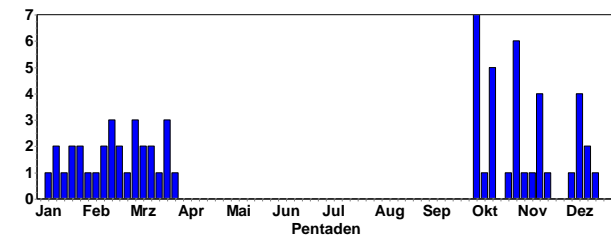

Ansammlungen:

- 7 Ind. 07.10.21 Hirschhorn (Neckar) (Hans-Jürgen Wulfrath)
- 6 Ind. 01.11.21 Worms [6216_3_54n] (Othmar Binder)
- 5 Ind. 17.10.21 Neckar: Mündung Neckarkanal Schwabenheimer Hof (Frithjof Pölzing)
- 4 Ind. 16.10.21 Heidelberg-Zentrum (Armin Roder)
- 4 Ind. 16.11.21 Badensee Bensheim (Bergstraße) (Hans Josef Bell)
- 4 Ind. 07.12.21 Badensee Bensheim (Bergstraße) (Nicolai Pöplau)

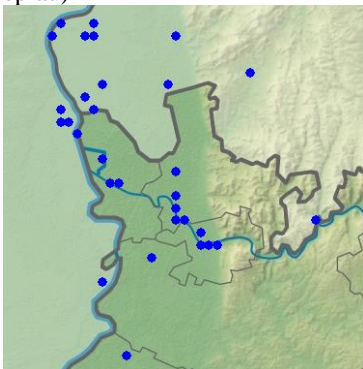

Weißwangengans-Meldungen im Winterhalbjahr 2021/22

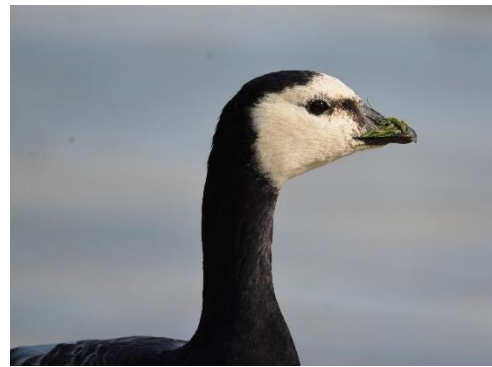

Weißwangengans © M. Wink

Saatgans (Tundrasaatgans): Lokaler Wintergast (15.10.21-28.3.22)

Saatgans
 Jahreszeitliche Verteilung Beobachtungen

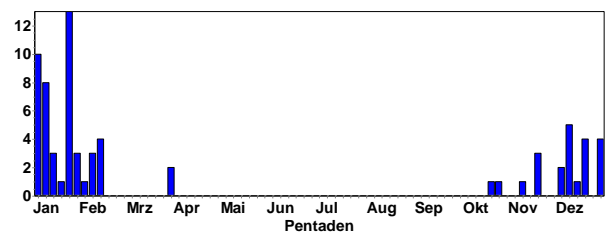

Saatgans
 Summen der Pentadenmaxima

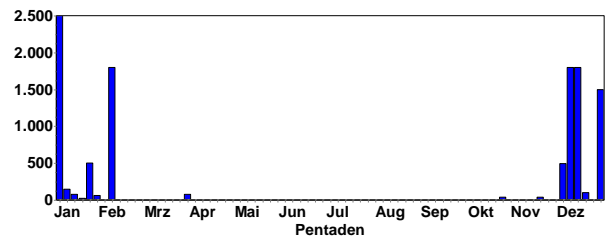

Ansammlungen:

- 2500 Ind. 05.1.22 Fuchsloch [6116_1_15s] (Groß-Gerau) (Michael Wink)
- 1800 Ind. 15.12.21 NSG Mecktersheimer Tongrube (Michael Wink)
- 1800 Ind. 07.2.22 NSG Mecktersheimer Tongrube (Michael Wink)
- 1800 Ind. 08.12.21 Kiesgrube Dyckerhoff (Groß-Gerau) (Michael Wink)
- 1500 Ind. 27.12.21 Römerberg Mecktersheim SW (Jannik Stipp)
- 600 Ind. 10.12.21 Römerberg Mecktersheim SW (Dieter und Ute Hoffmann)
- 500 Ind. überfliegend N 23.1.22 Abgrabung Hochstetten (Eberhard Körner)
- 500 Ind. 01.1.22 Römerberg Mecktersheim SW (Sabine Munsch)
- 490 Ind. 04.12.21 Römerberg Mecktersheim SW (Ulf Janz)
- 300 Ind. 24.1.22 Plittersdorf, Schöpfwehr (Michael Wink)





Tundra-Saatgänse an den Mechtersheimer Tongruben © M. Wink



Äsende Tundra-Saatgänse © M. Wink

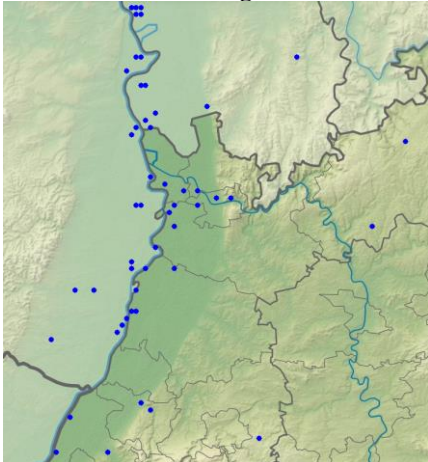

Saatgans-Meldungen im Winterhalbjahr 2021/22

Kurzchnabelgans: Jahresvogel, aus Gefangenschaft

Auf der Neckarwiese in Heidelberg leben permanent 10-11 Kurzchnabelgänse.



Kurzchnabelgänse auf der Neckarwiese © D. Koch

Blässgans: seltener Wintergast; einzelne Neozoen ganzjährig in der Region

Blässgans
Jahreszeitliche Verteilung Beobachtungen

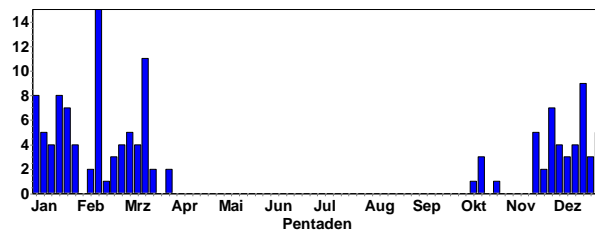

Blässgans
Summen der Pentadenmaxima

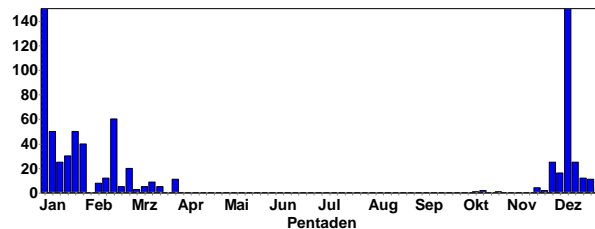

Blässgans © J. Dreher

Die Wintergäste erscheinen Mitte November und ziehen im Februar bis Mitte März ab. Überwinternde Blässgänse treten regelmäßig in gemischten Trupps mit Saatgänsen auf.

Ansammlungen:

- 150 Ind. 08.12.21 Kiesgrube Dyckerhoff (Groß-Gerau) (Michael Wink)
- 150 Ind. 05.1.22 Nördliche Wächterstadt (Michael Wink)
- 80 Ind. 05.1.22 Insel Rott (Karlsruhe) (Dorothea Koch)
- 70 Ind. 05.1.22 Linkenheim-Hochstetten (Dominik Walz)
- 60 Ind. 19.2.22 Dettenheim [6816_1_24n] (Steffen Tillmanns)
- 50 Ind. 06.1.22 Abgrabung Liedolsheim (Gerald Kiefer)
- 50 Ind. 25.1.22 Dettenheim [6816_1_24n] (Max Schulz)
- 50 Ind. 08.12.21 Kiesgrube Dyckerhoff (Groß-Gerau) (Michael Wink)
- 40 Ind. 06.1.22 Abgrabung Liedolsheim (Steffen Tillmanns)
- 40 Ind. 23.1.22 Abgrabung Liedolsheim (Birgit Crusan)
- 40 Ind. 30.1.22 Iffezheim Staustufe (Hans-Jürgen Kiefer)
- 32 Ind. 05.1.22 Abgrabung Hochstetten (Jannik Stipp)
- 30 Ind. 19.1.22 Abgrabung Liedolsheim (Folke Damminger)
- 30 Ind. 05.1.22 Fuchsloch [6116_1_15s] (Groß-Gerau) (Michael Wink)
- 25 Ind. 28.11.21 Abgrabung Bärensee (Rastatt) (Andreas Vogel)
- 25 Ind. 06.1.22 Abgrabung Liedolsheim (Thomas Lang)

25 Ind. 12.1.22 Dettenheim [6816_1_24n] (Steffen Breitschwerdt)

25 Ind. 15.12.21 NSG Mechtersheimer Tongrube (Michael Wink)



Äsende Blässgänse © M. Wink

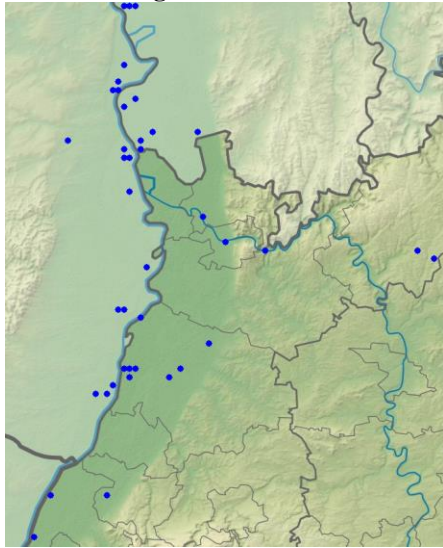

Blässgans-Meldungen im Winterhalbjahr 2021/22

Zwerggans: Ausnahmegast

1 Ind. nur kurz ruhend gesehen unter ca. 300 Bläss-, Saat- und Graugänsen. War deutlich kleiner als Blässgänse. Weiße Blässe stark ausgeprägt. 08.12.21 Ackerflächen westl. Geinsheim (Michael Wink)

Graugans: verbreiteter Jahresvogel, häufiger Durchzügler & Wintergast

Mischlinge von Graugans mit Kanadagans und Hausgans werden regelmäßig beobachtet.



Graugans x Hausgans © J. Dreher

Graugans
Jahreszeitliche Verteilung Beobachtungen

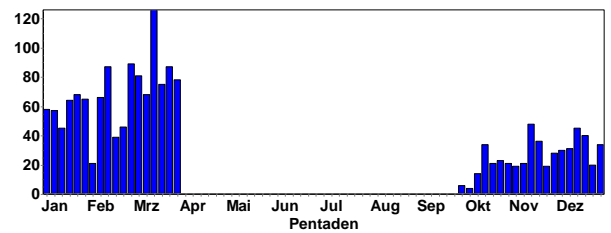

Graugans
Summen der Pentadenmaxima

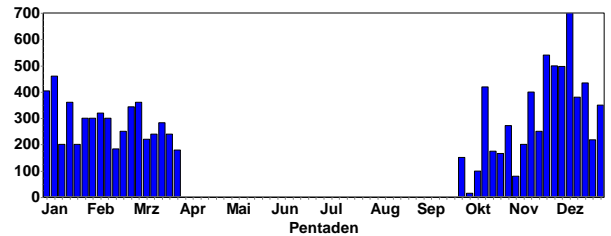

Graugans © J. Dreher

Ansammlungen:

- 700 Ind. 10.12.21 Kiesgrube am Wolfsberg (Pfad) (Ulf Janz)
- 540 Ind. 25.11.21 Kiesgrube am Wolfsberg (Pfad) (Ulf Janz)
- 500 Ind. 28.11.21 Altrhein Bärensee (Rastatt) (Klaus Lechner)
- 496 Ind. 05.12.21 Abgrabung Liedolsheim (Steffen Tillmanns)
- 460 Ind. 10.1.22 Kiesgrube am Wolfsberg (Pfad) (Ulf Janz)
- 435 Ind. 21.12.21 Omlor-Grube Wattenheim (Christian Queisser)
- 420 Ind. 15.10.21 NSG Mechtersheimer Tongrube (Michael Wink)
- 403 Ind. 02.1.22 Omlor-Grube Wattenheim (Christian Queisser)
- 400 Ind. 29.11.21 Abgrabung Bärensee (Rastatt) (Werner Jansen)
- 400 Ind. 16.10.21 Neuhofener Altrhein (Alfred Amberger)
- 400 Ind. 14.11.21 Neuhofen [6516_4_47s] (Alfred Amberger)
- 400 Ind. 21.12.21 Leimersheim [6816_3_41s] (Ulf Janz)
- 380 Ind. 14.12.21 Kiessee Wolf und Müller (Ulf Janz)
- 377 Ind. 28.11.21 Abgrabung Liedolsheim (Steffen Tillmanns)
- 360 Ind. 18.1.22 Kiesgrube am Wolfsberg (Pfad) (Ulf Janz)
- 360 A1. 05.3.22 NSG Spieß (Harald Bott)
- 350 Ind. 13.12.21 NSG Wagbachniederung (Günther Fehr)
- 350 Ind. 05.12.21 NSG Spieß (Schmitt Hans)

350 Ind. 20.12.21 Kiesgrube am Wolfsberg (Pfad) (Ulf Janz)
 350 Ind. 29.12.21 NSG Spieß (Stefan Dröse)
 350 Ind. 31.12.21 NSG Spieß (Jürgen Lehnert)
 350 Ind. 03.12.21 NSG Mechtersheimer Tongrube (Michael Wink)



Fliegende Graugänse © C. Armbruster

320 Ind. 13.11.21 Abgrabung Kleiner Bodensee (Uli Kofler)
 300 Ind. 28.11.21 Abgrabung Bärensee (Rastatt) (Gerd Schön)
 300 Ind. 12.12.21 Abgrabung Liedolsheim (Andreas Thiele)

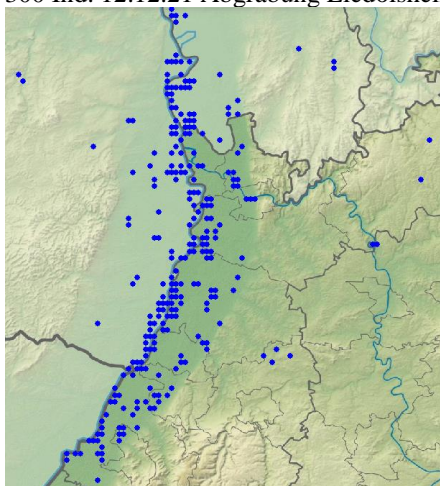

Graugans-Meldungen im Winterhalbjahr 2021/22



Graugans © W. Fischer

Erste Jungvögel wurden Ende März gemeldet:

12 C12. 5x Pulli / 7x adulte 27.3.22 Saalbachniederung (gesamt) (Jannik Stipp)
 30 C11. 4x Pulli 28.3.22 Saalbachniederung (gesamt) (Michael Wink)

8 C12. 6x Pulli 28.3.22 NSG Wagbachniederung (Michael Wink)
 2 C12. mind. 6 junge 29.3.22 Saalbachniederung [6817_1_23n] (Daniel Habekost)
 1 C12. 3 Familien. Mitbeobachter: Georg Freundlieb.
 29.3.22 NSG Wagbachniederung (Ulrich Mahler)
 14 C12. 4x adulte / 10x Pulli 30.3.22 Erlichsee (Nordostteil) (Karl-Heinz Salewski)
 6 C12. 1x Männchen / 1x Weibchen / 4x Pulli 31.3.22 NSG Wagbachniederung (Dominik Walz)
 4 C12. 1x Männchen / 1x Weibchen / 2x Pulli 31.3.22 NSG Wagbachniederung (Dominik Walz)



Graugans © J. Dreher

Streifengans: lokaler Jahresvogel

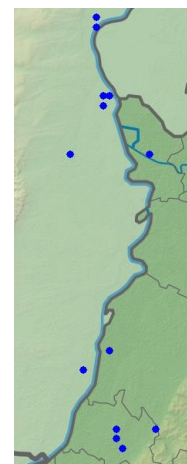
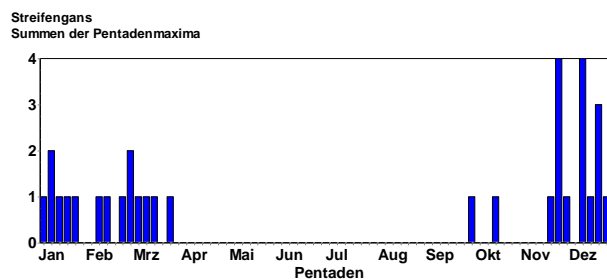
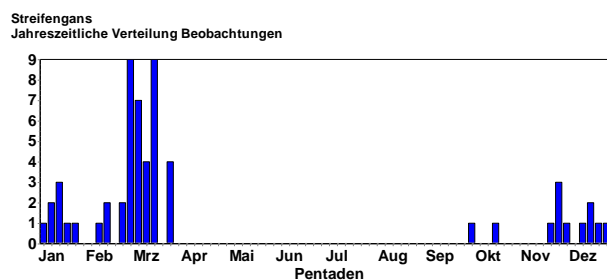

Streifengans © M. Wink

Streifengans-Meldungen im Winterhalbjahr 2021/22



In Nordbaden werden regelmäßig 2 Mischlinge Streifengans x Nonnengans beobachtet; sie stammen vom einem Mischpaar, das 2015 an den Mechtersheimer Tongruben gebrütet hat. (Fotobeleg: M. Wink)

Schwanengans/Höckergans: lokaler Jahresvogel

Die bei uns lebenden Schwanengänse sind offenbar Nachkommen von domestizierten Höckergänsen. Daher werden sie bei Ornitho aktuell unter „Höckergans“ erfasst. Auf der Heidelberger Neckarwiese lebt seit Jahren eine stationäre Population der Höckergans/Schwanengans, die inzwischen rund 125 Ind. umfasst. Im NSG Lampertheim existiert eine kleine Population, in der vor 15 Jahren noch 30 Ind. lebten, jetzt aber auf ca. 8. Ind. reduziert wurde.

Schwanengans
Summen der Pentadenmaxima

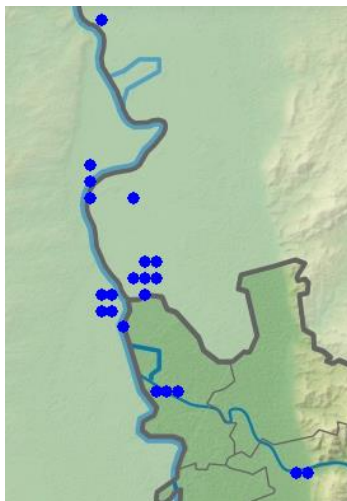
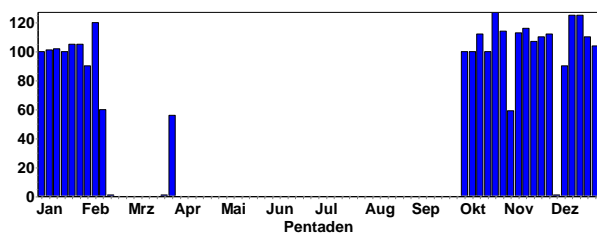

Schwanengans-Meldungen im Winterhalbjahr 2021/22



Höckergänse auf der HD-Neckarwiese © M. Wink

Nilgans: häufiger und weit verbreiteter Jahresvogel

Nilgans
Jahreszeitliche Verteilung Beobachtungen

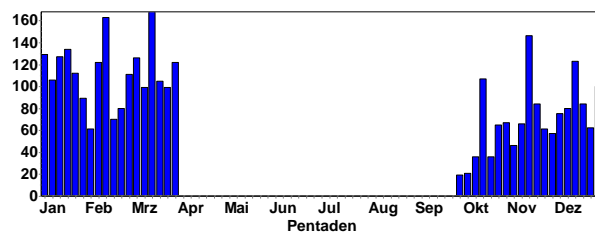

Nilgans
Summen der Pentadenmaxima

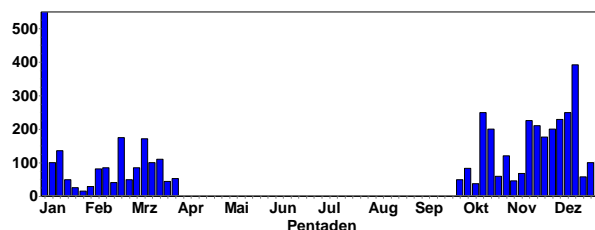

Herbstbruten:

9 C12. 2x adulte / 7x Pulli 08.10.21 Klotz-Anlage Karlsruhe (Andreas Vogel)
9 C12. 1x Männchen / 1x Weibchen / 7x Pulli 08.10.21 NSG Wagbachniederung (Ulrich Mahler)
9 C12. 2x adulte / 7x Pulli 12.10.21 Klotz-Anlage Karlsruhe (Andreas Vogel)
9 C12. 2x adulte / 7x Pulli 22.10.21 Klotz-Anlage Karlsruhe (Andreas Vogel)
16 C12. 8x Pulli 13.11.21 Knielinger See (Andreas Vogel)
3 C12. 1x adult / 2x Pulli 26.11.21 Mutterstadt [6516_1_12s] (Florian Braun)

Winterbruten:

3 C12. 1x Männchen adult / 1x Weibchen adult, 2 Pulli 25.1.22 Heidelberg-Zentrum (Klaus Hofmann)
12 C12. 6x adulte / 6x Pulli 12.2.22 KBC-Grube (Bergstraße) (Christian Queisser)
6 C. 2x adulte / 4x Pulli Paar mit 4 kleinen juv. (vermutl. < 1 Woche alt) 13.2.22 NSG LA Fretterloch (Peter Petermann)
11 C12. 9x Pulli 15.2.22 Kartung/Duttenhurst [7215_1_11 (Dieter Peter)



Nilgans-Familie auf dem Eis © M. Wink

8 C12. 1x Männchen adult / 1x Weibchen adult / 6x Pulli 20.2.22 Hirschhorn Ersheim N [6519_1_ (Andreas Quell)
7 C12. 5x Pulli / 1x Weibchen adult / 1x Männchen adult 23.2.22 Altrhein Leopoldshafen (Steffen Tillmanns)
3 C12. 1x Männchen adult / 1x Weibchen adult / 1x Pullus / nicht-flügge 04.3.22 Neckarkanal Feudenheim (Matthias Feuersenger)
6 C12. 4x Pulli / 2x adulte 05.3.22 Maulbeeraue Mitte [6316_1_23n] (Christian Queisser)
6 C12. 1x Weibchen adult / 1x Männchen adult / 4x Pulli 12.3.22 Ilvesheim Neckarkanal (Uwe Diehl)
7 C12. 1x Männchen / 1x Männchen / 5x Pulli 12.3.22 Bad Rotenfels [7115_4_59n] (Helmut Barié)
9 C12. 1x Männchen adult / 1x Weibchen adult / 1x adult / 6x Pulli Das Brutpaar hat in diesem Jahr sehr früh erfolgreich gebrütet. Eine hinzu gekommene Nilgans wurde umgehend 12.3.22 Weiher an Tennishalle Lambsheim (Heiko Geske)
6 C. 1x Männchen adult / 1x Weibchen adult / 4x Pulli 13.3.22 Neckar: Eberbach-Pleutersbach (Andreas Quell)
10 C. 13.3.22 NSG LA Fretterloch (Peter Petermann)
10 C12. 8x Pulli / 2x adulte 13.3.22 Elisabethensee (Alexander Neu)
10 C12. 1x Männchen / 1x Weibchen / 8x Pulli 14.3.22 NSG Wagbachniederung (Ulrich Mahler)

10 C12. 8x Pulli 16.3.22 NSG Wagbachniederung (Michael Wink)
30 C12. 5x Pulli 17.3.22 NSG Wagbachniederung (Karin Hanika)
2 C16. 17.3.22 Jägerweiher im Maudacher Bruch (Eckhard Koch)
3 C12. 1x Männchen adult / 1x Weibchen adult / 1x Pullus / nicht-flügge 20.3.22 Schiftung/Leiberstung (Werner Jansen)
2 C12. Paar mit 7 Dunenjungen 21.3.22 Dettenheim [6816_1_23n] (Anna Risse)
16 C12. 12x adulte / 4x Pulli eine Familie bereits mit 4 Pulli 21.3.22 NSG Wagbachniederung (Volker Arndt)
7 C12. 1x Männchen / 1x Weibchen / 5x Pulli Familie mit nur noch 5 pulli. Beobachter: Georg Freundlieb. 21.3.22 NSG Wagbachniederung (Ulrich Mahler)
17 C12. 22.3.22 NSG Wagbachniederung (Steffen Tillmanns)
7 C12. 5x Pulli 22.3.22 NSG Wagbachniederung (Michael Wink)
7 C12. 1x Weibchen / 1x Männchen / 5x Pulli 22.3.22 NSG Wagbachniederung (Kerstin Mayer)
1 C12. 22.3.22 NSG Wagbachniederung (Demian Hiß)
10 C12. 2x adulte / 8x Pulli 24.3.22 NSG LA Naturreservat (Kerstin Mayer)
2 C13. 25.3.22 Saalbachniederung (gesamt) (Andreas Thiele)
24 C12. 19x adulte / 5x Pulli 1 Paar mit 5 Pulli 25.3.22 NSG Wagbachniederung (Weilacher Jens)
12 C. 4x adulte / 8x Pulli 2 Paare, davon 1 mit 8 pulli 25.3.22 NSG LA Welsches Loch (Peter Petermann)
14 C12. 26.3.22 NSG Wagbachniederung (Samuel Simpson)
11 C12. 3x adulte / 8x Pulli 26.3.22 NSG LA Welsches Loch (Christian Queisser)
2 C12. mit 6 Jungen 27.3.22 NSG Wagbachniederung (Daniel Habekost)
2 C12. 27.3.22 Winden Bruch [6814_4_57s] (Jürgen Kutzer)
10 C12. 2x adulte / 8x Pulli 28.3.22 NSG LA Welsches Loch (Fabian Schrauth)
10 C12. 6x adulte / 4x Pulli ein Paar mit 4 kleinen pulli 28.3.22 NSG LA Fretterloch (Fabian Schrauth)
10 C12. 2x adulte / 8x Pulli 28.3.22 NSG LA Welsches Loch (Volker Arndt)
4 C15. 1x Männchen / 1x Weibchen / 2x Pulli, Zwei Adulte mit zwei Nestlingen in Nestmulde. 29.3.22 Heidelberg Alte Brücke (David Kuster)
5 C12. 1x Männchen adult / 1x Weibchen adult / 3x Pulli 31.3.22 NSG Wagbachniederung (Dominik Walz)

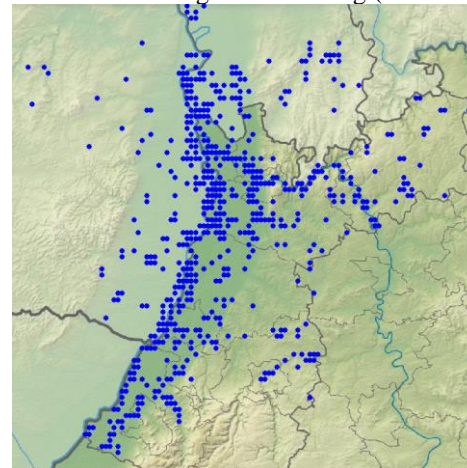

Nilgans-Meldungen im Winterhalbjahr 2021/22

Rostgans: lokaler Jahresvogel

Rostgans
Jahreszeitliche Verteilung Beobachtungen

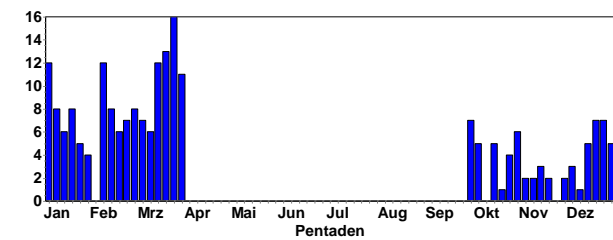

Rostgans
Summen der Pentadenmaxima

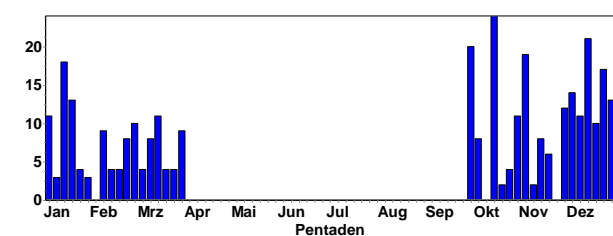

Rostgänse © D. Koch

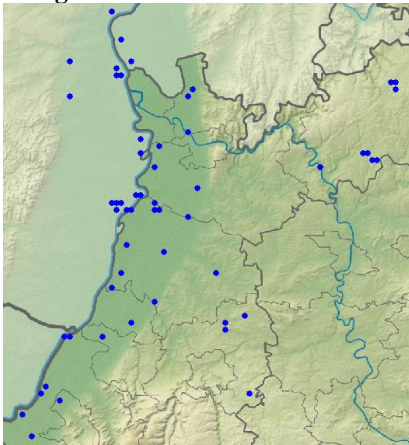

Rostgans-Meldungen im Winterjahr 2021/22

Ansammlungen:

- 24 Ind. 15.10.21 Berghäuser Altrhein (Michael Wink)
- 21 Ind. 12.12.21 NSG Mechtersheimer Tongrube (Clement Heber)
- 20 Ind. 02.10.21 Berghäuser Altrhein (Tanja Kärcher)
- 20 Ind. 17.10.21 Berghäuser Altrhein (Bernhard Glaß)
- 20 Ind. 17.10.21 Berghäuser Altrhein (Gunnar Strauß)
- 19 Ind. 05.11.21 NSG Roßweiher (Enzkreis) (Eberhard Körner)
- 18 Ind. 15.1.22 Römerberg Mechtersheim SW (Fabian Bindrich)
- 17 Ind. 04.11.21 NSG Roßweiher (Enzkreis) (Jürgen Blesing)

- 17 Ind. 13.12.21 NSG Mechtersheimer Tongrube (Andreas Thiele)
- 17 Ind. 15.12.21 NSG Mechtersheimer Tongrube (Ulf Janz)
- 17 Ind. 22.12.21 NSG Mechtersheimer Tongrube (Eberhard Körner)
- 14 Ind. 03.12.21 Berghäuser Altrhein (Michael Wink)
- 13 Ind. 17.1.22 M.Schefflenz Hohenweiden (Elmar Werling)
- 13 Ind. 27.12.21 NSG Mechtersheimer Tongrube (Jannik Stipp)
- 12 Ind. 28.11.21 Berghäuser Altrhein (Tanja Kärcher)
- 12 Ind. 23.12.21 NSG Mechtersheimer Tongrube (Gerd Schön)
- 11 Ind. 31.10.21 NSG Roßweiher (Enzkreis) (Jürgen Blesing)
- 11 Ind. 01.11.21 NSG Roßweiher (Enzkreis) (Eberhard Körner)
- 11 Ind. 02.1.22 NSG Mechtersheimer Tongrube (Dominik Walz)
- 11 Ind. 10.12.21 Mechtersheim [6716_1_14s] (Dieter und Ute Hoffmann)
- 11 Ind. 14.3.22 Walldürn NSG Lappen, MOS (P. ugs. Rückert)
- 10 Ind. 18.12.21 NSG Mechtersheimer Tongrube (Jannik Stipp)
- 10 Ind. 19.12.21 Roxheimer Altrhein & Silbersee (Tanja Kärcher)
- 10 Ind. 27.2.22 Hettingen MOS (P. ugs. Rückert)

Brandgans: Durchzügler und lokaler Brutvogel (Klärteiche Offstein)

Brandgans
Summen der Pentadenmaxima

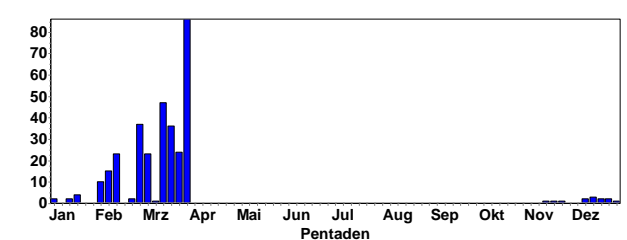

Brandgans
Jahreszeitliche Verteilung Beobachtungen

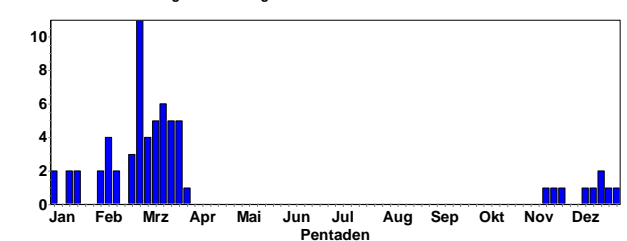

Brandgans © B. Steiner

Ankunft am Brutplatz in Neuffstein:

- 2 Ind. 11.12.21 Klärteiche Offstein (Rudi Holleitner)
- 2 Ind. 18.12.21 Klärteiche Offstein (Jürgen Lehnert)
- 2 Ind. 19.12.21 Klärteiche Offstein (Volker Schmidt)
- 2 Ind. 24.12.21 Klärteiche Offstein (Jürgen Lehnert)
- 2 Ind. 01.1.22 Klärteiche Offstein (Schmitt Hans)
- 2 Ind. 15.1.22 Klärteiche Offstein (Jürgen Lehnert)
- 12 Ind. 01.2.22 Klärteiche Offstein (Michael Wink)
- 15 Ind. 05.2.22 Klärteiche Offstein (Jürgen Lehnert)
- 12 Ind. 12x adulte 07.2.22 Klärteiche Offstein (Schmitt Hans)
- 17 Ind. 13.2.22 Klärteiche Offstein (Schmitt Hans)
- 23 Ind. 14.2.22 Klärteiche Offstein (Bad (Rudi Holleitner)
- 37 Ind. 26.2.22 Klärteiche Offstein (Jürgen Lehnert)
- 36 Ind. 01.3.22 Klärteiche Offstein (Michael Wink)
- 47 Ind. 14.3.22 Klärteiche Offstein (Bad (Rudi Holleitner)
- 24 Ind. 24.3.22 Klärteiche Offstein (Heinz Strunk)
- 24 Ind. 26.3.22 Klärteiche Offstein (Andreas Kohler)
- 43 B5. 27.3.22 Klärteiche Offstein (Jürgen Lehnert)

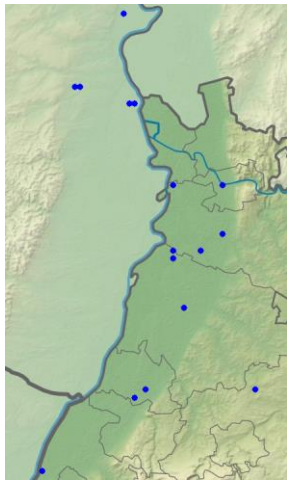

Brandgans-Meldungen im Winterhalbjahr 2021/22



Brandgänse in Offstein © M. Wink

Fleckschnabelente: seltene und lokale Neozoe

- 1 Ind. 13.2.22 Vorderer Roxheimer Altrhein (Volker Schmidt)

Rotschulterente: seltene und lokale Neozoe

An Gruben bei LU-Edigheim leben 4 Rotschulterenten.



Rotschulterenten-Paar von Ludwigshafen © W. Fischer

Brautente: Jahresvogel, lokale Neozoe

- 2 Ind. 2x Männchen adulte 15.11.21 Ludwigshafen am Rhein (Schmitt Hans)
- 1 Ind. 22.11.21 Ludwigshafen am Rhein (Ulf Janz)
- 1 Ind. 1x Männchen 15.1.22 Meckesheim [6618_4_50s] (Tobias Lepp)
- 1 Ind. 1x Weibchen 19.1.22 Gaggenau Zentrum [7115_4_60s] (Werner Seiler)
- 1 Ind. 1x Weibchen 27.1.22 Gaggenau Zentrum [7115_4_60s] (Werner Seiler)
- 1 Ind. 1x Männchen adult 05.2.22 Meckesheim [6618_4_50s] (Johannes Ernst)
- 1 Ind. 1x Weibchen 11.2.22 Bad Rotenfels [7115_4_59n] (Werner Seiler)
- 1 Ind. 1x Weibchen 12.2.22 Bad Rotenfels [7115_4_59n] (Helmut Barié)
- 1 Ind. 1x Weibchen 12.2.22 Ottersheim bei Landau (Fabian Bindrich)
- 1 Ind. 1x Weibchen adult 13.2.22 Bad Rotenfels [7115_4_59n] (Martin Seiser)
- 1 Ind. 1x Männchen adult 19.2.22 NSG Erlachsee (Jörg Rathgeber)
- 1 Ind. 06.3.22 Ottersheim bei Landau (Pirmin Hilsendegen)
- 1 Ind. 1x Männchen 08.3.22 NSG Erlachsee (Niko Falk)
- 1 Ind. 1x Weibchen 10.3.22 Ottersheim bei Landau (Jakob Bonifart)
- 1 Ind. 1x Weibchen 11.3.22 Bad Rotenfels [7115_4_59n] (Werner Seiler)
- 1 Ind. 1x Männchen 12.3.22 NSG Erlachsee (Niko Falk)
- 2 Ind. 1x Weibchen / 1x Männchen 21.3.22 Waldbronn [7016_4_48s] (Jochen Winter)



Brautenten © M. Wink

Mandarinente: verbreiteter Jahresvogel

Mandarinente
Jahreszeitliche Verteilung Beobachtungen

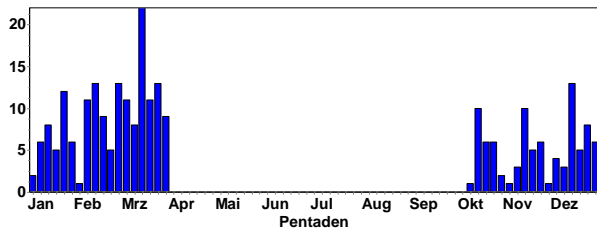

Mandarinente
Summen der Pentadenmaxima

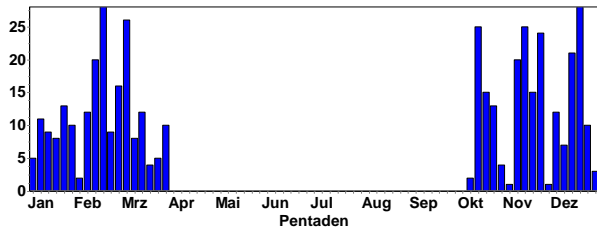

Ansammlungen:

- 28 Ind. 18.12.21 Abgrabung Kleiner Bodensee (Steffen Tillmanns)
- 14 B5. 5x Weibchen / 9x Männchen 15.2.22 Mannheim [6516_2_28n] (Matthias Feuersenger)
- 13 B5. 10x Männchen / 3x Weibchen 04.3.22 Mannheim (Bellenkrappen) (Matthias Feuersenger)
- 25 Ind. 15.10.21 Stutensee [6916_2_20n] (Bernd Petereit)
- 25 Ind. 14.11.21 Neuhofener Altrhein (Alfred Amberger)
- 24 Ind. 23.11.21 Neuhofener Altrhein (Alfred Amberger)
- 21 Ind. 12.12.21 Neuhofener Altrhein (Alfred Amberger)
- 20 Ind. 14.2.22 Mannheim [6516_2_29n] (Matthias Feuersenger)
- 20 Ind. 08.11.21 Neuhofener Altrhein (Alfred Amberger)
- 17 Ind. 11x Männchen / 6x Weibchen 12.12.21 Otterstadter Altrhein (Thomas Dolich)
- 8 B5. 5x Männchen / 3x Weibchen 01.3.22 Mannheim [6516_2_28n] (Matthias Feuersenger)
- 15 Ind. 11x Männchen / 4x Weibchen 21.11.21 Abgrabung Bad Schönborn Ost (Sebastian Olschewski)
- 15 Ind. 10x Männchen / 5x Weibchen. 18.10.21 Maulbeeraue Süd [6316_1_23s] (Christian Queisser)
- 15 Ind. 9x Männchen / 6x Weibchen 23.11.21 Kleines Altwasser bei Neuburg (Hans-Jürgen Schygulla)
- 13 Ind. 7x Männchen / 6x Weibchen 2 am Altrhein, 11 am Rheinufer 23.1.22 Rhein-km 445 [6316_3_33n] (Christian Queisser)

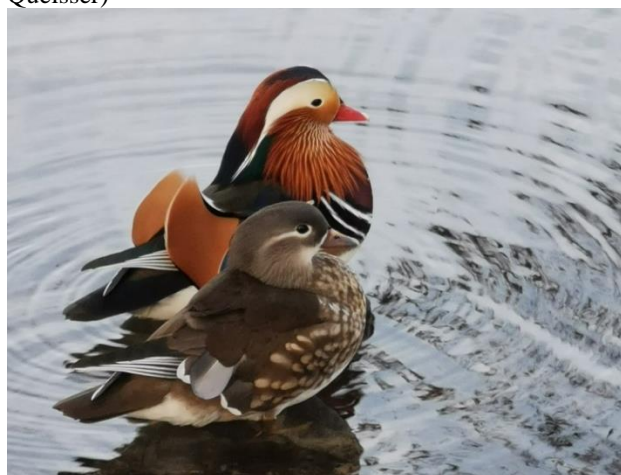

Mandarinenten-Paar © M. Wink

- 13 Ind. 6x Männchen / 7x Weibchen 23.10.21 Neuhofener Altrhein (Thomas Dolich)
- 13 Ind. 8x Männchen adulte / 5x Weibchen adulte 13.12.21 Abgrabung Minthe Nord (Detlef Metzner)
- 12 Ind. 6x Männchen / 6x Weibchen 05.12.21 NSG Riedwiesen (Mannheim) (Harald Bott)
- 12 A1. 7x Männchen / 5x Weibchen 14.2.22 NSG Erlachsee (Niko Falk)
- 6 B3. 3x Männchen / 3x Weibchen 13.3.22 Stutensee [6916_2_17s] (Sebastian Olschewski)
- 12 Ind. 6x Männchen / 6x Weibchen 08.2.22 Rhein-km 445 [6316_3_33n] (Christian Queisser)
- 11 Ind. 3x Weibchen adulte / 8x Männchen adulte 09.2.22 Ettlingen [7016_2_27s] (Klaus Lechner)
- 11 Ind. 6x Männchen / 5x Weibchen 10.1.22 Kleines Altwasser bei Neuburg (Hans-Jürgen Schygulla)
- 10 Ind. 24.12.21 Abgrabung Grötzingen (Niko Falk)
- 10 Ind. 25.12.21 Abgrabung Kleiner Bodensee (Uli Kofler)
- 10 Ind. 6x Männchen / 4x Weibchen 29.1.22 Marxscher Weiher bei Waldsee (Thomas Dolich)
- 10 A1. 7x Männchen / 3x Weibchen Reger Wechsel zwischen Rhein und Altrhein 30.3.22 Rhein-km 445 [6316_3_33n] (Christian Queisser)

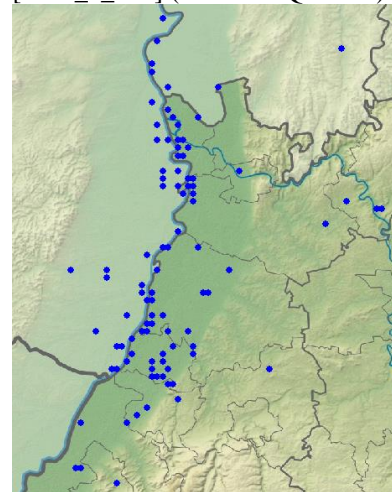

Mandarinenten-Meldungen im Winterhalbjahr 2021/22

Knäkente: regelmäßiger Durchzügler & Sommervogel

Knäkente
Jahreszeitliche Verteilung Beobachtungen

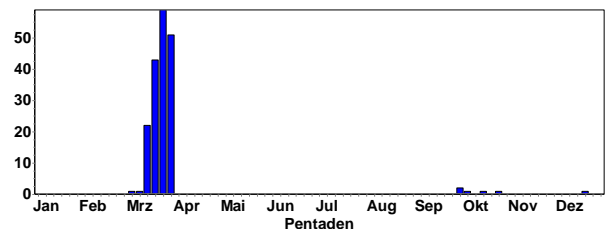

Knäkente
Summen der Pentadenmaxima

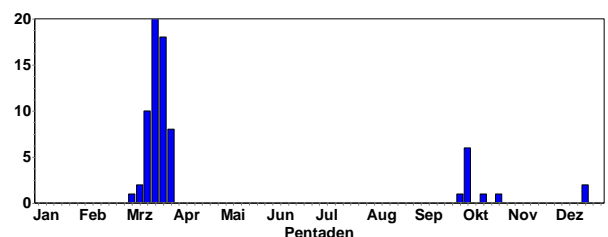

Letztmeldungen in 2021:

- 1 Ind. 02.10.21 Iffezheim, Rhein-km 333/Stau-
stufe (Jochen Müller)
6 Ind. 03.10.21 NSG Wagbachniederung (Norbert
Butz)
1 Ind. 1x weibchenfarbig 13.10.21 Petersau, Kie-
sinseln - RKM 434 (Fabian Schrauth)
1 Ind. 1x Weibchen 24.10.21 NSG Spieß (Chris-
tian Stepf)

Erstmeldungen in 2022:

- 1 Ind. 1x Männchen 05.3.22 NSG Spieß (Volker
Schmidt)
2 Ind. 1x Männchen / 1x Weibchen 10.3.22 NSG
Unteres Heimental (Elmar Werling)
1 Ind. 1x Männchen 12.3.22 NSG Aalkistensee
(Eberhard Körner)
1 Ind. 14.3.22 NSG Spieß (Anette Reinhard)
1 Ind. 1x Männchen 14.3.22 NSG Spieß (Eleonore
Gothe)



Knäkenten-Erpel © C. Bernitt

- 3 M 3 W 14.3.22 Walldürn NSG Lappen, MOS
(P. ugs. Rückert)
2 Ind. 1x Männchen / 1x Weibchen 15.3.22
Aarbruch-Nord, Moos (Rastatt) (Manuel Schulz)
2 Ind. 2x Männchen 16.3.22 Abgrabung Sulzbach
(Karlsruhe) (Samuel Simpson)
3 Ind. 3x Männchen 16.3.22 Saalbachniederung
(gesamt) (Gerd Schön)
2 Ind. 1x Männchen / 1x Weibchen 16.3.22 La-
denburg Neckar [6517_2_27n] (Günther Fehr)
2 A1. 1x Männchen / 1x Weibchen 16.3.22
Rheinstetten [7015_2_17n] (Siegfried Kusterer)
6 Ind. 5x Männchen / 1x Weibchen 16.3.22 NSG
Wagbachniederung (Gerd Schön)
5 Ind. 4x Männchen / 1x Weibchen 16.3.22 NSG
Roßweiher (Enzkreis) (Jürgen Marx)
8 Ind. 16.3.22 Saalbachniederung [6817_1_23n]
(Michael Wink)

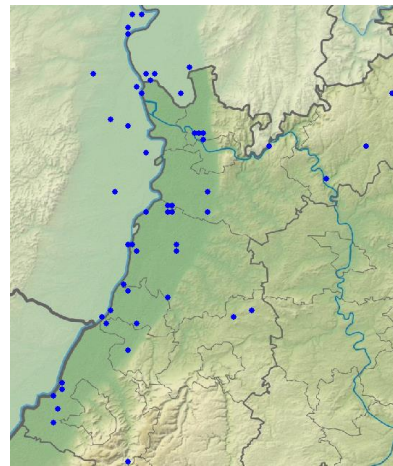

Knäkenten-Meldungen im Winterhalbjahr 2021/22

Schnatterente: regelmäßiger Durchzügler, Brutvogel und Wintergast

Schnatterente
Jahreszeitliche Verteilung Beobachtungen

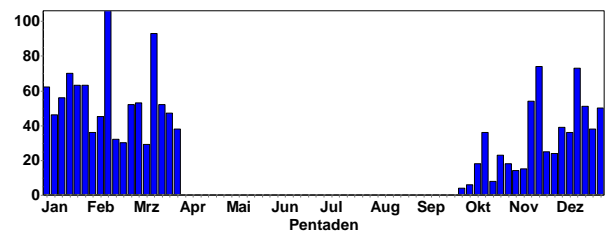

Schnatterente
Summen der Pentadenmaxima

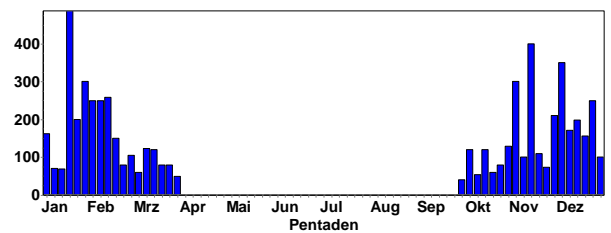

Schnatterente © E. Koch

Ansammlungen:

- 487 Ind. 289x Männchen / 198x Weibchen 16.1.22 NSG LA
Welsches Loch (Fabian Schrauth)
400 Ind. 20.1.22 Heinrichs-Talaue-See (Norbert Roth)
400 Ind. 14.11.21 Heinrichs-Talaue-See (Volker Schmidt)
350 Ind. 05.12.21 Knielinger See (Jannik Stipp)
350 Ind. 18.1.22 Heinrichs-Talaue-See (Volker Schmidt)
325 Ind. 159x Männchen / 166x Weibchen 16.1.22 Hei-
nrichs-Talaue-See (Alexander Neu)
300 Ind. 06.11.21 NSG Wagbachniederung (Herbert Voith)
300 Ind. 30.1.22 Heinrichs-Talaue-See (Volker Schmidt)

- 280 Ind. 17.1.22 NSG LA Fretterloch (Josef Kreuziger)
- 259 Ind. 13.2.22 NSG LA Fretterloch (Peter Petermann)
- 250 Ind. 22.12.21 NSG Mechtersheimer Tongrube (Eberhard Körner)
- 243 Ind. 147x Männchen / 96x Weibchen 04.2.22 Heinrichs-Talau-See (Fabian Schrauth)
- 240 Ind. 17.1.22 NSG LA Fretterloch (Karl-Heinz Wendlandt)
- 210 Ind. 27.11.21 Linkenheim Streitköpfe (Steffen Tillmanns)
- 210 Ind. 24x Männchen / 17x Weibchen 03.2.22 Heinrichs-Talau-See (Rüdiger Burkhardt)
- 201 Ind. 05.2.22 NSG LA Fretterloch (Peter Petermann)
- 200 Ind. 19.1.22 Heinrichs-Talau-See (Volker Arndt)
- 200 Ind. 25.1.22 Heinrichs-Talau-See (Hans-Peter Goerlich)
- 200 Ind. 30.1.22 Heinrichs-Talau-See (Bianca Hochhut)
- 200 Ind. 04.12.21 Heinrichs-Talau-See (Peter Schmidt)
- 198 Ind. 06.12.21 Knielinger See (Steffen Tillmanns)
- 198 Ind. 100x Männchen / 98x Weibchen 12.12.21 Babywöhrle (Alzey-Worms) (Wvz-Eich Gnor)
- 188 Ind. 14.2.22 NSG LA Fretterloch (Josef Kreuziger)



Pfeifenten-Erpel © C. Armbruster

Ansammlungen:

- 71 Ind. 28.11.21 Heinrichs-Talau-See (Volker Schmidt)
- 65 Ind. 18.12.21 Knielinger See (Eberhard Körner)
- 55 Ind. 05.12.21 Rhein-Staustufe Iffezheim (Jannik Stipp)
- 46 Ind. 18x Männchen / 28x Weibchen 01.2.22 Kiessee Wolf und Müller (Ulf Janz)
- 43 Ind. 14.12.21 Knielinger See (Ulf Janz)
- 40 Ind. 05.12.21 Knielinger See (Jannik Stipp)
- 40 Ind. 23.12.21 NSG Altrhein Maxau (Samuel Simpson)
- 40 Ind. 25.2.22 Heinrichs-Talau-See (Peter Schmidt)
- 36 Ind. 18.12.21 Knielinger See (Steffen Tillmanns)
- 36 Ind. 24x Männchen / 12x Weibchen 18.1.22 Heinrichs-Talau-See (Volker Schmidt)
- 35 Ind. 14.11.21 Heinrichs-Talau-See (Volker Schmidt)
- 35 Ind. 20x Männchen / 15x Weibchen 12.12.21 Heinrichs-Talau-See (Wvz-Eich Gnor)

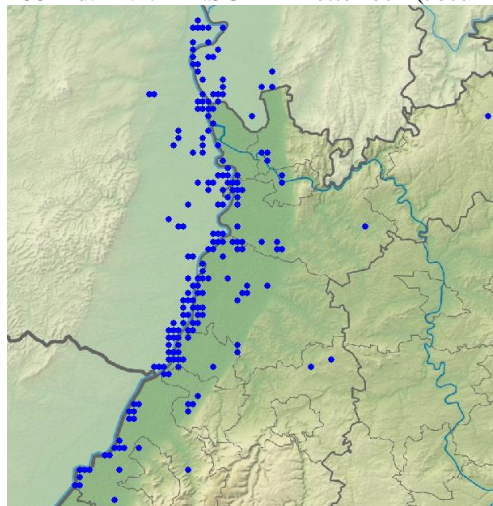

Schnatterenten-Meldungen im Winterhalbjahr 2021/22

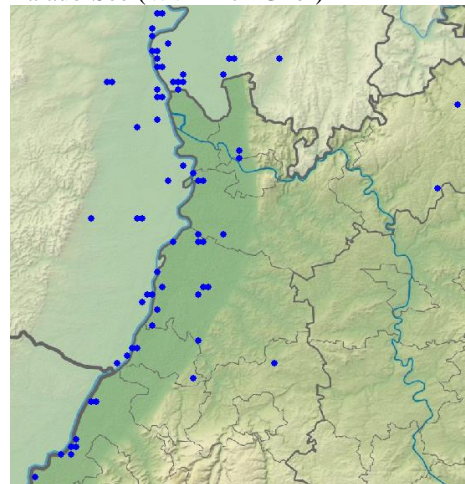

Pfeifenten-Meldungen im Winterhalbjahr 2021/22

Pfeifente: regelmäßiger Durchzügler und Wintergast

Pfeifente
Jahreszeitliche Verteilung Beobachtungen

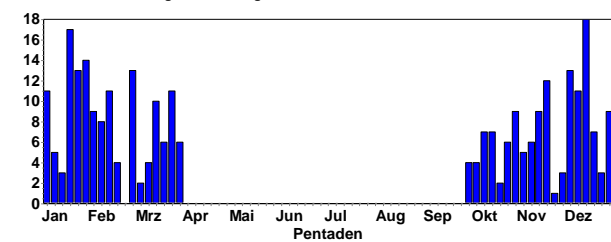

Pfeifente
Summen der Pentadenmaxima

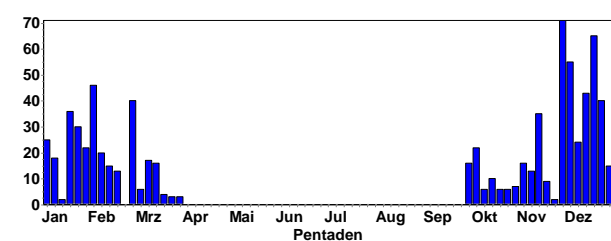

Krickente: häufiger Durchzügler und Wintergast

Krickente
Jahreszeitliche Verteilung Beobachtungen

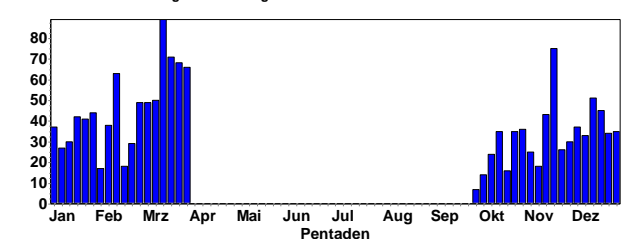

Krickente
Summen der Pentadenmaxima

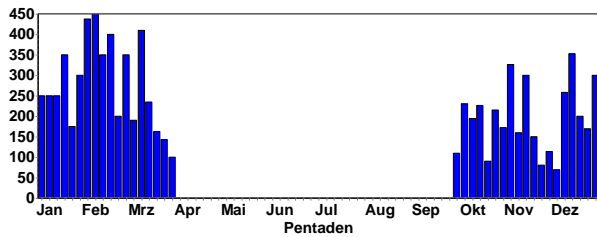

Stockente: häufiger Durchzügler, Brutvogel und Wintergast

Stockente
Jahreszeitliche Verteilung Beobachtungen

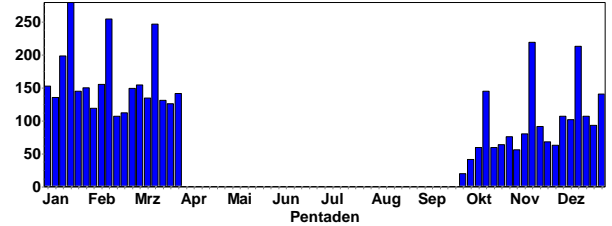

Stockente
Summen der Pentadenmaxima

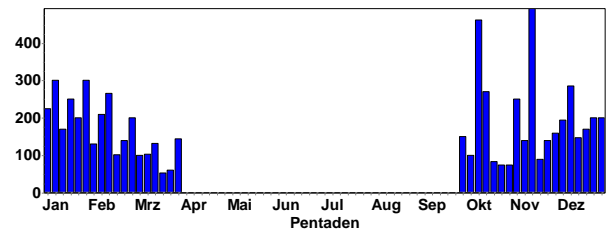

Krickenten-Erpel © W. Fischer

Ansammlungen:

- 438 Ind. 236x Männchen / 202x Weibchen 04.2.22 Heinrichs-Talau-See (Fabian Schrauth)
- 410 Ind. 07.3.22 Heinrichs-Talau-See (Jürgen Lehnert)
- 400 Ind. 19.2.22 Heinrichs-Talau-See (Volker Schmidt)
- 353 Ind. 12.12.21 NSG LA Welsches Loch (Peter Petermann)
- 350 Ind. 18.1.22 Heinrichs-Talau-See (Volker Schmidt)
- 350 Ind. 33x Männchen / 31x Weibchen 03.2.22 Heinrichs-Talau-See (Rüdiger Burkhardt)
- 350 Ind. 04.2.22 Heinrichs-Talau-See (Schneider Armin)
- 350 Ind. 13.2.22 Heinrichs-Talau-See (Volker Schmidt)
- 350 Ind. 26.2.22 Heinrichs-Talau-See (Rüdiger Burkhardt)
- 326 Ind. verteilt auf dem ganzen Flachwassersee 06.11.21 NSG LA Welsches Loch (Peter Petermann)
- 300 Ind. 08.2.22 NSG Wagbachniederung (Jannik Stipp)
- 300 Ind. 30.1.22 Heinrichs-Talau-See (Stefan Dröse)
- 300 Ind. 26.2.22 Heinrichs-Talau-See (Volker Schmidt)
- 300 Ind. 14.11.21 Heinrichs-Talau-See (Volker Schmidt)
- 300 Ind. 31.12.21 NSG Spieß (Jürgen Lehnert)
- 295 Ind. 05.2.22 Klärteiche Offstein (Jürgen Lehnert)
- 260 Ind. 26.2.22 Klärteiche Offstein (Jürgen Lehnert)



Kopulierende Stockenten © J. Dreher

Ansammlungen:

- 492 Ind. 13.11.21 NSG Hinterer Roxheimer Altrhein (Volker Schmidt)
- 462 Ind. 08.10.21 Klärteiche Offstein (Rudi Holleitner)
- 359 Ind. 13.11.21 Klärteiche Offstein (Rudi Holleitner)
- 300 Ind. 09.1.22 NSG Weschnitz-Insel von Lorsch (Christian Zurek)
- 300 Ind. 28.1.22 NSG Mechtersheimer Tongrube (Schmitt Hans)
- 285 Ind. 11.12.21 Klärteiche Offstein (Rudi Holleitner)
- 270 Ind. 17.10.21 Berghäuser Altrhein (Bernhard Glaß)
- 265 Ind. 11.2.22 NSG Mechtersheimer Tongrube (Thomas Dolich)
- 250 Ind. 06.11.21 NSG Wagbachniederung (Katharina Blum)
- 250 Ind. 17.1.22 Dettenheim [6816_1_04s] (Michael Wink)
- 224 Ind. 136x Männchen / 88x Weibchen 05.1.22 NSG Weschnitz-Insel von Lorsch (Fabian Schrauth)
- 210 Ind. 05.2.22 Klärteiche Offstein (Jürgen Lehnert)
- 208 Ind. 14.2.22 Klärteiche Offstein (Rudi Holleitner)
- 200 Ind. 22.1.22 Abgrabung Bärensee (Rastatt) (Fabian Rosing)
- 200 Ind. 02.1.22 NSG Mechtersheimer Tongrube (Gunnar Strauß)
- 200 Ind. 25.2.22 Heinrichs-Talau-See (Peter Schmidt)
- 200 Ind. 26.12.21 NSG Mechtersheimer Tongrube (Volker Schmidt)

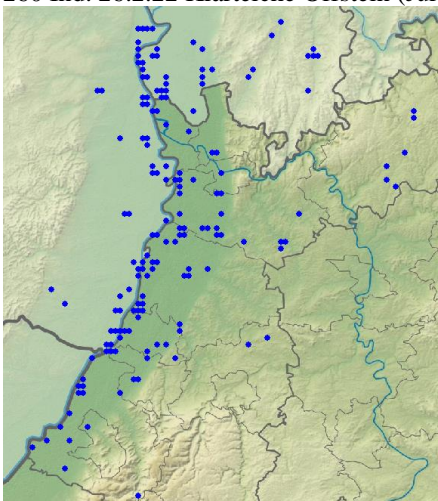

Krickenten-Meldungen im Winterhalbjahr 2021/22

200 Ind. 27.12.21 NSG Mechtersheimer Tongrube (Fabian Bindrich)

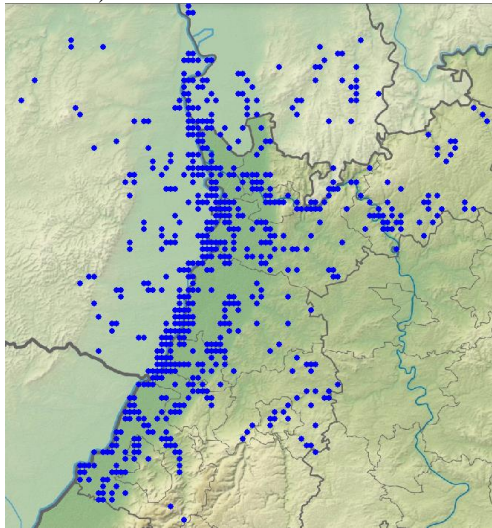

Stockenten-Meldungen im Winterhalbjahr 2021/22

Spießente: regelmäßiger Durchzügler und Wintergast

Spießente
Jahreszeitliche Verteilung Beobachtungen

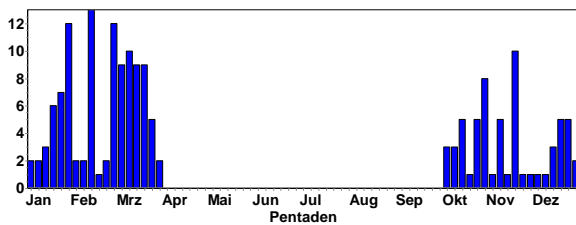

Spießente
Summen der Pentadenmaxima

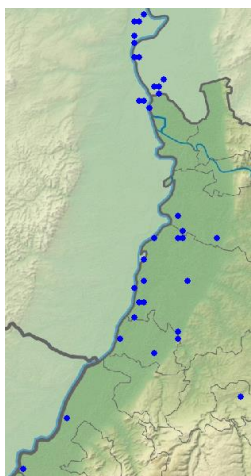
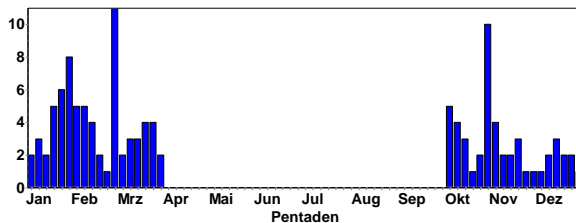

Spießenten-Meldungen im Winterhalbjahr 2021/22

Ansammlungen:

11 Ind. 7x Männchen / 4x Weibchen 28.2.22 NSG Wagbachniederung (Jürgen Blessing)

10 Ind. 01.11.21 NSG Wagbachniederung (Sebastian Olshewski)

8 Ind. 30.1.22 NSG Spieß (Karin Dreher-Fiebig)

6 Ind. 21.1.22 Heinrichs-Talaue-See (Michael Wink)

6 Ind. 3x Männchen adulte / 3x Weibchen adulte 30.1.22 NSG Spieß (Stefan Dröse)

6 Ind. 30.1.22 NSG Spieß (Bianca Hochhut)

5 Ind. 5x weibchenfarbige 06.10.21 Saalbachniederung (gesamt) (Jürgen Marx)

5 Ind. 2x Männchen adulte / 1x Männchen 2. KJ / vorjährig / 2x Weibchen 20.1.22 Heinrichs-Talaue-See (Norbert Roth)



Spießenten-Erpel © M. Wink

Löffelente: regelmäßiger Durchzügler, Brutvogel & Wintergast

Löffelente
Jahreszeitliche Verteilung Beobachtungen

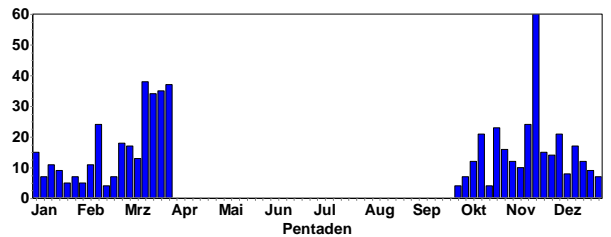

Löffelente
Summen der Pentadenmaxima

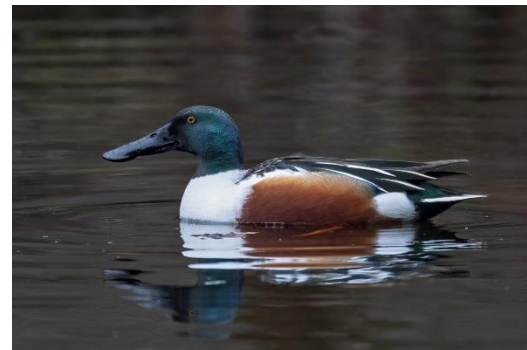
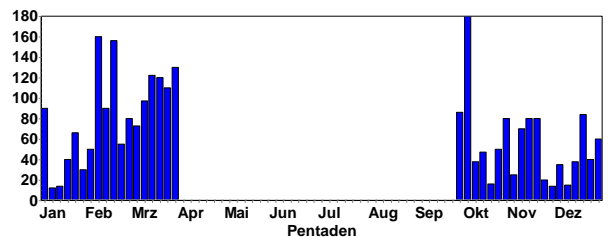

Löffelenten-Erpel © W. Fischer

Ansammlungen:

180 Ind. 06.10.21 NSG Wagbachniederung (Ulrich Mahler)

160 Ind. 09.2.22 NSG Wagbachniederung (Gerald Kiefer)

156 Ind. 18.2.22 NSG Wagbachniederung (Gerald Kiefer)

130 Ind. 31.3.22 NSG Wagbachniederung (Dominik Walz)

122 Ind. 14.3.22 NSG Wagbachniederung (Ulrich Mahler)

120 Ind. 20.3.22 NSG Wagbachniederung (Eberhard Körner)
 120 Ind. 21.3.22 NSG Wagbachniederung (Volker Arndt)
 120 Ind. 28.3.22 NSG Wagbachniederung (Ulrich Mahler)
 110 Ind. 09.2.22 NSG Wagbachniederung (Ulrich Mahler)
 110 Ind. 22.3.22 NSG Wagbachniederung (Michael Wink)
 108 Ind. 23.3.22 NSG Wagbachniederung (Heiko Köstermeyer)



Löffelenten-Paar © C. Armbruster

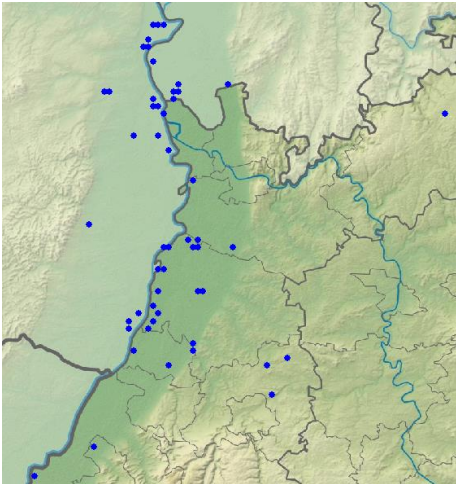

Löffelenten-Meldungen im Winterhalbjahr 2021/22

Kolbenente: regelmäßiger Durchzügler, Brutvogel & Wintergast

Kolbenente
 Jahreszeitliche Verteilung Beobachtungen

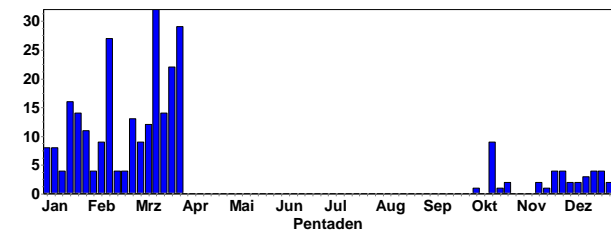

Kolbenente
 Summen der Pentadenmaxima

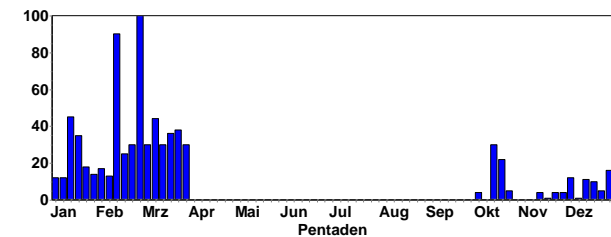

Ansammlungen:

100 Ind. 25.2.22 Heinrichs-Talau-See (Peter Schmidt)

90 Ind. 13.2.22 Binsfeld: Gänsedrecksee/Kuhunter (Peter Keller)
 65 Ind. 40x Männchen / 25x Weibchen 14.2.22 Adriaweiher
 Blaue Adria (Otfried Dolich)
 45 Ind. 11.1.22 Binsfeld: Gänsedrecksee/Kuhunt (Ulf Janz)
 44 Ind. 07.3.22 Heinrichs-Talau-See (Jürgen Lehnert)
 41 Ind. 26x Männchen / 15x Weibchen 10.3.22 Heinrichs-Talau-See (Jürgen Lehnert)
 40 Ind. 25.2.22 Binsfeld: Binsfeldsee (Horst Schaub)
 39 Ind. 31x Männchen / 8x Weibchen 27.2.22 Neuhofener Altrhein (Thomas Dolich)



Kolbenenten © J. Dreher

38 Ind. 25.2.22 Heinrichs-Talau-See (Peter Schmidt)
 35 Ind. 16.1.22 Binsfeld: Binsfeldsee (S (Peter Keller)
 35 Ind. 7x Weibchen / 28x Männchen 01.3.22 Neuhofener Altrhein (Thomas Dolich)
 30 Ind. 24.2.22 Gimbsheim [6216_1_23s] (Rolf Kokta)
 30 Ind. 06.3.22 Neuhofener Altrhein (Alfred Amberger)
 30 Ind. 13.3.22 Neuhofener Altrhein (Alfred Amberger)
 30 Ind. 16x Männchen adulte / 14x Weibchen 13.10.21 Kratzscherweiher, Ludwigshafen (Schmitt Hans)

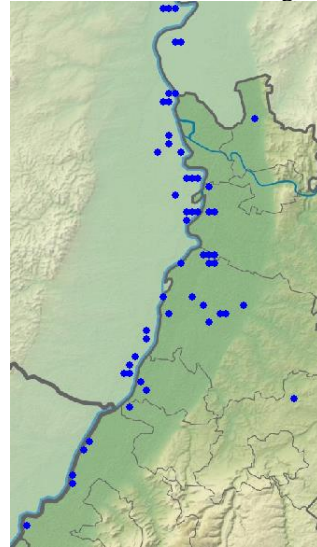

Kolbenenten-Meldungen in 2021/22

Am Roxheimer Altrhein hielt sich wieder 1 Hybrid-Paar Kolbenente x Stockente auf.



Kolbenente x Stockente-Männchen © M. Wink

Moorente: seltener Durchzügler und d Jahresvogel

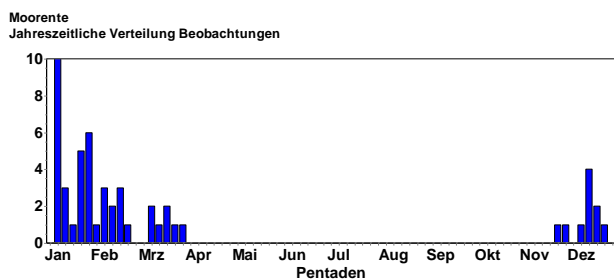

- 1 Ind. 26.11.-17.12.21 Hardtsee (Karlsruhe) (Jannik Stipp et al.)
- 1 Ind. 1x Männchen adult 19.12.21 Roxheimer Altrhein & Silbersee (Marc Teiwes)
- 1 Ind. 1x Männchen adult 24.12.21 Roxheimer Altrhein & Silbersee (Volker Schmidt)
- 1 Ind. 1x Männchen adult Wiederkehrer 06.1.22 Kiessee bei Daimler Benz Würth (Fabian Bindrich)
- 1 Ind. 1x Männchen 06.-22.1.22 Roxheimer Altrhein & Silbersee (Christian Queisser et al.)
- 1 Ind. 07.1.22 Kiessee bei Daimler Benz Würth (Gerd Schön)
- 1 Ind. 18.1.22 Erlichsee (Westteil) (Gerd Schön)
- 1 Ind. 1x Weibchen adult 23.1.22 Abgrabung Rheinhausen (Andreas Thiele)
- 1 Ind. 1x Männchen 23.1.22 Kiessee bei Daimler Benz Würth (Andreas Vogel)
- 1 Ind. 1x Männchen 24.-27.1.22 Ketscher Rheininsel (Gerald Kiefer)
- 1 Ind. 27.1.-5.2.22 Roxheimer Altrhein & Silbersee (Helmut Dechant)
- 1 Ind. 1x Männchen adult 01.2.22 Kiessee bei Daimler Benz Würth (Ulf Janz)
- 1 Ind. 07.2.22 Erlichsee (Westteil) (Christoph Randler)
- 1 Ind. 1x Männchen 12.2.22 Kiessee bei Daimler Benz Würth (Hans-Jürgen Schygulla)
- 1 Ind. 15.2.22 Erlichsee (Westteil) (Anton Firnkes)
- 1 Ind. 19.2.22 Roxheimer Altrhein & Silbersee (Jan Nau)
- 1 Ind. 24.2.22 Gimbsheim [6216_1_23s] (Rolf Kokta)
- 1 Ind. 1x Weibchen 07.-12.3.22 Heinrichs-Talaue-See (Jürgen Lehnert et al.)
- 1 Ind. 1x Männchen adult unter Tafelenten 19.3.22 EGA Ost Gesamt (Alzey-Worms) (Volker Schmidt)
- 1 Ind. 19.3.22 Elisabethensee (Alzey-Worms) (Volker Schmidt)
- 1 Ind. 1x Männchen 23-27.3.22 NSG Spieß (Christian Queisser)

Tafelente: verbreiteter Durchzügler, Brutvogel & Wintergast

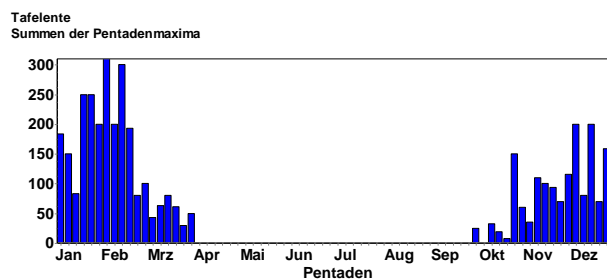
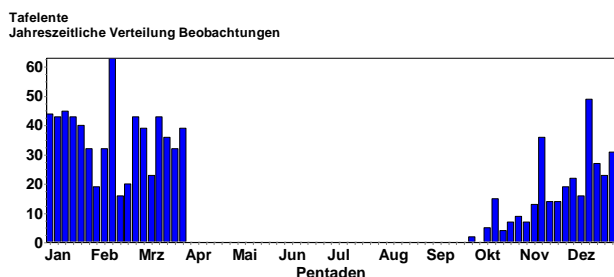

Ansammlungen:

- 310 Ind. 207x Männchen / 103x Weibchen 04.2.22 Heinrichs-Talaue-See (Fabian Schrauth)
- 300 Ind. 13.2.22 Binsfeld: Binsfeldsee (Jakob Bonifart)
- 250 Ind. 25.1.22 Erlichsee (Nordwestteil) (Michael Wink)
- 250 Ind. 20.1.22 Heinrichs-Talaue-See (Norbert Roth)
- 200 Ind. 13.12.21 Linkenheim-Hochstetten (Gerd Schön)
- 200 Ind. 04.2.22 NSG Wagbachniederung (Thomas Speck)
- 200 Ind. 30.1.22 Heinrichs-Talaue-See (Stefan Dröse)
- 200 Ind. 05.2.22 Heinrichs-Talaue-See (Volker Schmidt)
- 200 Ind. 04.12.21 Heinrichs-Talaue-See (Peter Schmidt)



Tafelente © W. Fischer

- 193 Ind. 19.2.22 Linkenheim Rohrköpfe (Steffen Tillmanns)
- 184 Ind. 128x Männchen / 56x Weibchen 02.1.22 Abgrabung Huttenheim (Philipp) (Fabian Schrauth)
- 172 Ind. 18.1.22 Heinrichs-Talaue-See (Volker Schmidt)
- 170 Ind. 19.1.22 Heinrichs-Talaue-See (Volker Arndt)
- 165 Ind. 09.2.22 NSG Wagbachniederung (Ulrich Mahler)

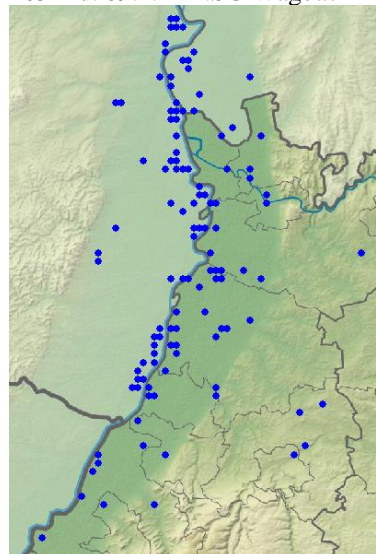

Tafelenten-Meldungen im Winterhalbjahr 2021/22

Reiherente: verbreiteter Durchzügler, Brutvogel & Wintergast

Reiherente
Jahreszeitliche Verteilung Beobachtungen

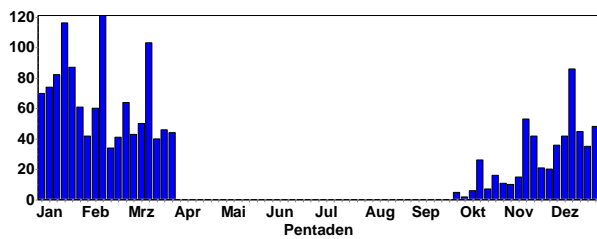

Reiherente
Summen der Pentadenmaxima

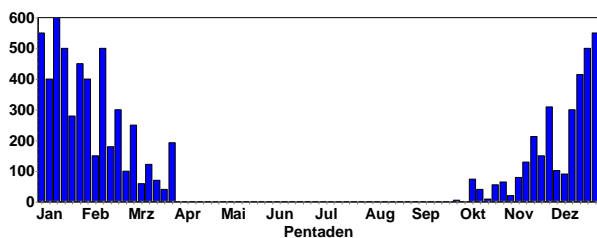

Ansammlungen:

- 600 Ind. 15.1.22 Roxheimer Altrhein & Silbersee (Günther Fehr)
- 550 Ind. 01.1.22 Roxheimer Altrhein & Silbersee (Volker Schmidt)
- 550 Ind. 29.12.21 Roxheimer Altrhein & Silbersee (Volker Schmidt)
- 500 Ind. 16.1.22 Roxheimer Altrhein & Silbersee (Ulrich Müller)
- 500 Ind. 12.2.22 Silbersee bei Roxheim (Heribert Blankenheim)
- 500 Ind. 24.12.21 Roxheimer Altrhein & Silbersee (Volker Schmidt)
- 450 Ind. 29.1.22 Roxheimer Altrhein & Silbersee (Volker Schmidt)
- 415 Ind. 19.12.21 Roxheimer Altrhein & Silbersee (Volker Schmidt)
- 750 Ind. 10.1.22 Roxheimer Altrhein & Silbersee (Michael Wink)
- 400 Ind. 04.2.22 Roxheimer Altrhein & Silbersee (Michael Wink)
- 310 Ind. 27.11.21 Roxheimer Altrhein & Silbersee (Volker Schmidt)



Reiherenten-Erpel © M. Wink

- 300 Ind. 23.2.22 Silbersee bei Roxheim (Günther Fehr)
- 600 Ind. 15.12.21 Silbersee bei Roxheim (Michael Wink)
- 280 Ind. 22.1.22 Roxheimer Altrhein & Silbersee (Harald Bott)
- 250 Ind. 03.1.22 Abgrabung Hochstetten (Michael Wink)
- 250 Ind. 05.1.22 Abgrabung Hochstetten (Dominik Walz)

- 250 Ind. 13.2.22 Binsfeld: Binsfeldsee (Jakob Bonifart)
- 250 Ind. 06.3.22 Roxheimer Altrhein & Silbersee (Volker Schmidt)

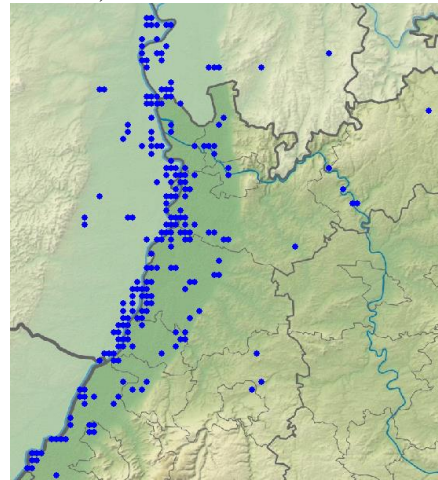

Reiherenten-Meldungen im Winterhalbjahr 2021/22

Bergente: seltener Wintergast (Anzahl deutlich niedriger als in vergangenen Wintern)

Bergente
Jahreszeitliche Verteilung Beobachtungen

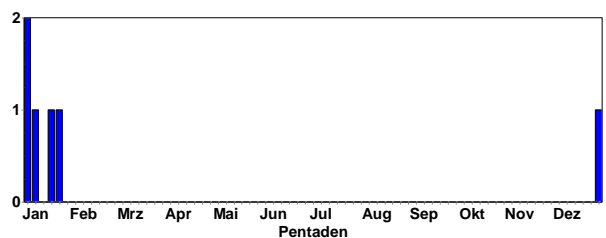

- 1 Ind. 1x Weibchen 30.12.21 Abgrabung Hochstetten (Samuel Simpson)
- 2 Ind. vergesellschaftet mit Reiherenten 02.1.22 Schreiberweiher (Daniel Habekost)
- 1 Ind. 1x Weibchen 2. KJ / vorjährig 05.1.22 Jägerweiher im Maudacher Bruch (Michael Wurster)
- 1 Ind. 08.1.22 Jägerweiher im Maudacher Bruch (Volker Schmidt)
- 1 Ind. 1x weibchenfarbig 16.1.22 Waidsee Lützelsachsen (Anja Betzin)
- 1 Ind. 1x Weibchen 21.1.22 Heinrichs-Talaue-See (Birgit Crusan)



Bergenten-Erpel © M. Wink

Trauerente: sehr seltener Wintergast

- 1 Ind. 1x weibchenfarbig Beobachter: Ernst Himmelsbach.
- 27.12.21 Abgrabung Huttenheim (Brecht) (Ulrich Mahler)

Samtente: seltener Wintergast (5.12.-30.3.)

Samtente
Jahreszeitliche Verteilung Beobachtungen

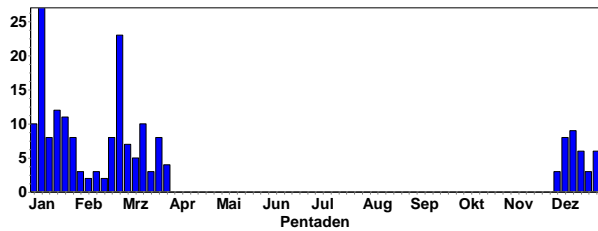

Samtente
Summen der Pentadenmaxima

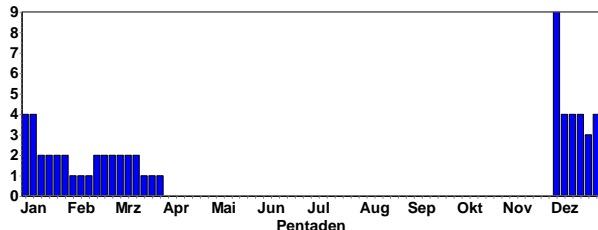

Ansammlungen:

- 9 Ind. 05.12.21 Knielinger See (Jannik Stipp)
- 9 Ind. 06.12.21 Knielinger See (Steffen Tillmanns)
- 4 Ind. 07.12.21 Karlsruhe [6915_4_49s] (Gerd Schön)
- 4 Ind. 08.12.21 Knielinger See (Samuel Simpson)
- 4 Ind. 1x Männchen 1. KJ / 3x weibchenfarbige 1. KJ e 11:45 Südteil 10.12.21 Knielinger See (Fabian Bindrich)
- 4 Ind. 11.12.21 Knielinger See (Andreas Vogel)
- 4 Ind. 1x Männchen 1. KJ / 3x weibchenfarbige 1. KJ e 14.12.21 Knielinger See (Ulf Janz)
- 4 Ind. 18.12.21 Knielinger See (Steffen Tillmanns)
- 4 Ind. 18.12.21 Karlsruhe [6915_4_49s] (Christine Mödinger)
- 4 Ind. 20.12.21 Knielinger See (Gerd Schön)
- 4 Ind. 27.12.21 Knielinger See (Samuel Simpson)
- 4 Ind. 29.12.21 Knielinger See (Gerd Schön)
- 4 Ind. 02.1.22 Knielinger See (Jörg Rathgeber)
- 4 Ind. 07.1.22 Knielinger See (Andreas Vogel)

Schellente: regelmäßiger Wintergast (15.11.-27.3.)

Schellente
Jahreszeitliche Verteilung Beobachtungen

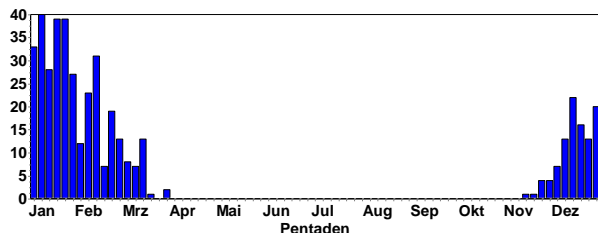

Schellente
Summen der Pentadenmaxima

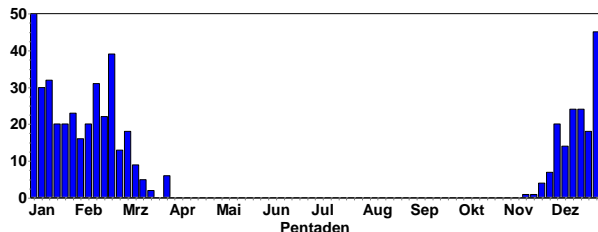

Ansammlungen:

- 50 Ind. 02.1.22 Abgrabung Hochstetten (Limprecht Ruven)
- 45 Ind. 30.12.21 Abgrabung Hochstetten (Katharina Blum)

- 39 Ind. 22.2.22 Abgrabung Hochstetten (Jannik Stipp)
- 33 Ind. 12x Männchen / 21x Weibchen 02.1.22 Abgrabung Hochstetten (Volker Schmidt)
- 32 Ind. 30.12.21 Abgrabung Hochstetten (Samuel Simpson)
- 32 Ind. 15.1.22 Wörth am Rhein [6915_4_48s] (Andreas Vogel)
- 31 Ind. 15x Männchen / 16x Weibchen 13.2.22 Otterstadter Altrhein (Thomas Dolich)
- 30 Ind. 03.1.22 Abgrabung Hochstetten (Michael Wink)
- 30 Ind. 06.1.22 Silbersee bei Roxheim (Volker Arndt)
- 30 Ind. 20.2.22 Roxheimer Altrhein & Silbersee (Philipp Lange)
- 29 Ind. 19x Männchen / 10x Weibchen 29.12.21 Roxheimer Altrhein & Silbersee (Volker Schmidt)
- 27 Ind. 14x Männchen / 1x Männchen 2. KJ / vorjährig / 12x Weibchen 01.1.22 Roxheimer Altrhein & Silbersee (Volker Schmidt)
- 25 Ind. 31.12.21 Linkenheim-Hochstetten (Uli Kofler)
- 25 Ind. 10.1.22 Roxheimer Altrhein & Silbersee (Michael Wink)

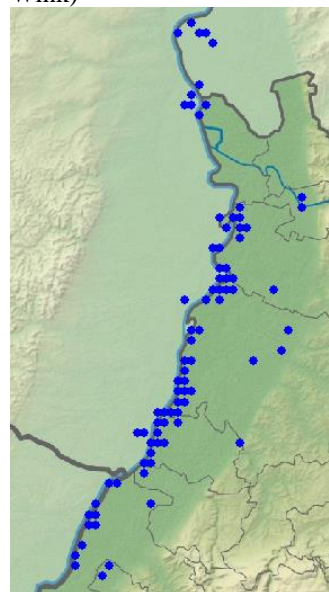

Schellenten-Meldungen im Winterhalbjahr 2021/22

Zwergsäger: regelmäßiger Wintergast (26.11.-13.3.)

Zwergsäger
Jahreszeitliche Verteilung Beobachtungen

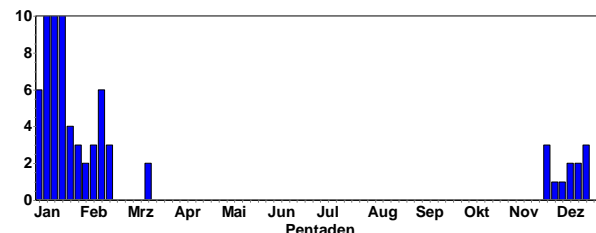

Zwergsäger
Summen der Pentadenmaxima

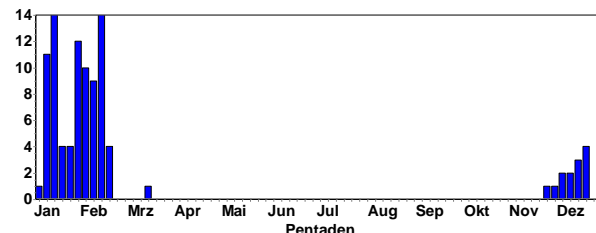

Ansammlungen:

14 Ind. 15.1.22 Roxheimer Altrhein & Silbersee (Günther Fehr)
 14 Ind. 7x Männchen / 7x Weibchen 12.2.22 Ochsenlachen-See Nord (Heribert Blankenheim)
 12 Ind. 29.1.22 Roxheimer Altrhein & Silbersee (Volker Schmidt)
 11 Ind. 4x Männchen adulte / 7x Weibchen Auf dem Hintere Altrhein 08.1.22 Roxheimer Altrhein & Silbersee (Volker Schmidt)
 11 Ind. 4x Männchen / 7x Weibchen 11.1.22 Roxheimer Altrhein & Silbersee (Axel Frey)
 11 Ind. 7x Weibchen / 4x Männchen 26.1.22 Silbersee bei Roxheim (Simon Jonas)
 10 Ind. 3x Männchen 04.2.22 Roxheimer Altrhein & Silbersee (Michael Wink)
 9 Ind. 6x Weibchen / 3x Männchen 05.2.22 Ochsenlachen-See Süd (Johannes Klug)



Zwergsäger-Paar © M. Wink

8 Ind. 3x Männchen adulte / 5x Weibchen adulte 10.1.22 NSG Hinterer Roxheimer Altrhein (Volker Arndt)
 8 Ind. 2x Männchen adulte / 6x Weibchen adulte 05.2.22 Ochsenlachen-See Süd (Ferdinand Wegmann)

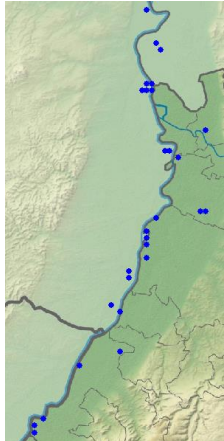

Zwergsäger-Meldungen im Winterjahr 2021/22

Gänsesäger: regelmäßiger Durchzügler und Wintergast; lokaler Brutvogel (Schwarzwald)

Gänsesäger Jahreszeitliche Verteilung Beobachtungen

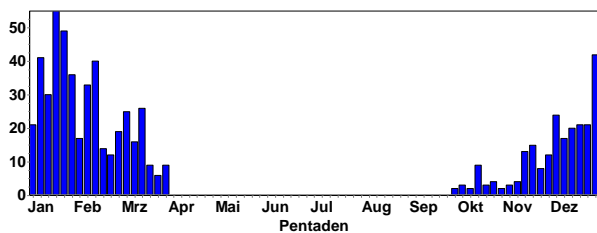

Gänsesäger Summen der Pentadenmaxima

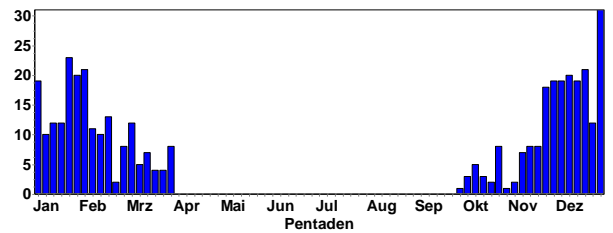

Ansammlungen:

31 Ind. 30.12.21 NSG Aalkistensee (Eberhard Körner)
 23 Ind. 15x Weibchen / 8x Männchen 24.1.22 Steinmauern, Gäns-Rhein/Altrhein (Eicke Schröder)
 21 Ind. 19.12.21 NSG Aalkistensee (Eberhard Körner)
 21 Ind. 04.2.22 Abgrabung Minthe Süd (Johannes Ernst)
 20 Ind. 11.12.21 NSG Aalkistensee (Eberhard Körner)
 20 Ind. 29.12.21 NSG Aalkistensee (Jannik Stipp)
 20 Ind. 29.1.22 Altrhein Bärensee (Rastatt) (Aurore Per-rayon)
 19 Ind. 27.11.21 NSG Aalkistensee (Jürgen Blessing)
 19 Ind. 05.12.21 NSG Aalkistensee (Eberhard Körner)
 19 Ind. 12x Männchen / 7x Weibchen 15.12.21 Insel Rott (Karlsruhe) (Fabian Schrauth)

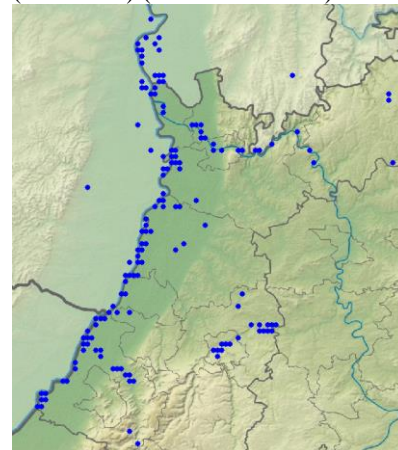

Gänsesäger-Meldungen im Winterhalbjahr 2021/22



Gänsesäger-Weibchen © F. Schrauth

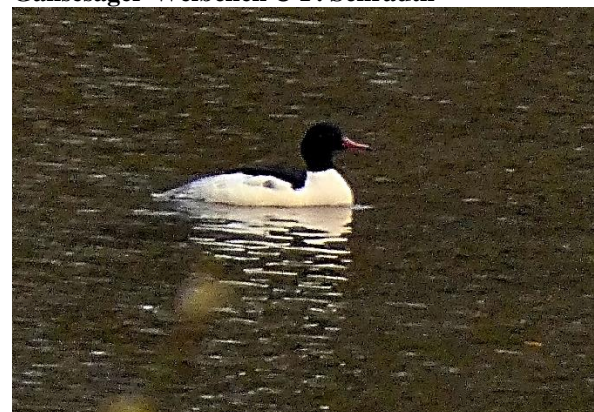

Gänsesäger-Männchen © D. Koch

Mittelsäger: seltener Durchzügler und Wintergast

Mittelsäger
Jahreszeitliche Verteilung Beobachtungen

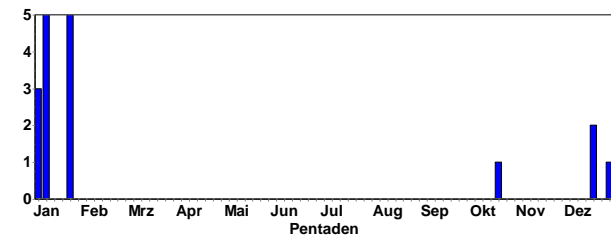

1 Ind. 22.10.21 Rheininsel bei Rheindürkheim (Christian Queisser)

1 Ind. 1x weibchenfarbig 18.12.21 Silbersee bei Roxheim (Sven Trautmann; Dieter Thomas Tietze)

2 Ind. 1x Männchen / 1x Weibchen überfliegend 27.12.21 Waldsee [6516_4_60s] (Alexander Stöhr)

1 Ind. 1x weibchenfarbig 02.1.22 Abgrabung Hochstetten (Volker Schmidt)

2 Ind. 2x weibchenfarbig 06.1.22 Wörther Rheinhafen (Fabian Bindrich)

2 Ind. 07.1.22 Wörther Rheinhafen (Gerd Schön)

2 Ind. 2x weibchenfarbig 08.1.22 Wörther Rheinhafen (Samuel Simpson)

2 Ind. 08.1.22 Wörth am Rhein [6915_2_28s] (Holger Schneider)

2 Ind. 2x weibchenfarbig 08.1.22 Wörther Rheinhafen (Andreas Vogel)

1 Ind. 1x Männchen 21-23.1.22 Abgrabung Grötzingen (Niko Falk et al.)



Mittelsäger © M. Wink

Straßentaube: lokal häufiger Jahresvogel

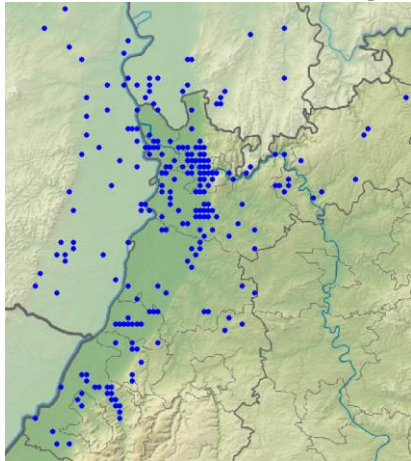

Straßentauben-Meldungen im Winterhalbjahr 2021/22

Hohltaube: verbreiteter Durchzügler und Brutvogel; seltener Wintergast; Rückkehr der Brutvögel ab Mitte Februar

Hohltaube
Jahreszeitliche Verteilung Beobachtungen

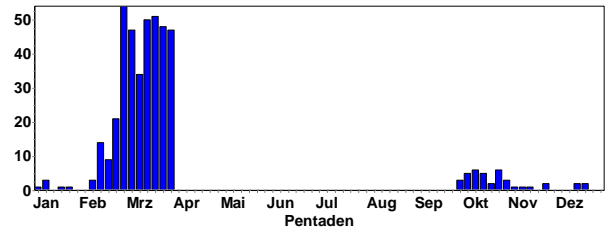

Hohltaube
Summen der Pentadenmaxima

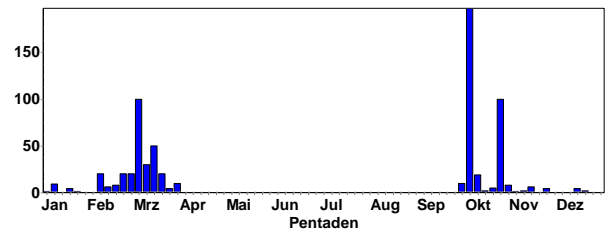

Ansammlungen:

197 Ind. 03.10.21 Sinsheim [6718_2_19s] (Tobias Lepp)

100 Ind. 23.10.21 Auerb. Linserain [6521_3_55s] (Elmar Werling)

100 A1. 05.3.22 Kraichtal [6818_3_54n] (Christoph Armbruster)

100 Ind. 06.3.22 Walldürn MOS (P. u. G. Rückert)

50 Ind. 12.3.22 Freimersheim (Pfalz) (Joachim Zürker)

50 Ind. 04.3.22 Walldürn MOS (P. u. G. Rückert)

50 Ind. 05.3.22 Walldürn MOS (P. u. G. Rückert)

45 Ind. 05.3.22 NSG Spieß (Volker Schmidt)

30 Ind. 10.3.22 Brensbach [6219_1_03n] (Georg Schneider)

29 Ind. 06.3.22 Zeiskam [6715_1_25s] (Jan Ullemeyer)

25 Ind. 03.3.22 Ackerflächen nördl. Forsthaus (Josef Kreuziger)

25 Ind. 12.3.22 NSG Spieß (Schmitt Hans)

20 Ind. 03.10.21 Sinsheim [6718_2_19s] (Klaus Hofmann)

20 Ind. 09.2.22 NSG Aumühle/Am roten Kreuz (Marc Teiwes)

20 Ind. 20.3.22 NSG Spieß (Volker Schmidt)

20 Ind. 03.3.22 Walldürn NSG Lappen, MOS (P. u. G. Rückert)

20 Ind. 20.2.22 Walldürn MOS (P. u. G. Rückert)

20 Ind. 27.2.22 Hettingen MOS (P. u. G. Rückert)

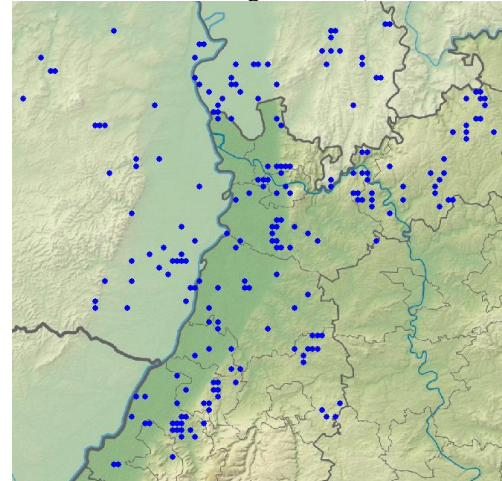

Hohltauben-Meldungen im Winterhalbjahr 2021/22

Ringeltaube: sehr häufiger und weit verbreiteter Jahresvogel, Durchzügler und Wintergast

Ringeltaube
Jahreszeitliche Verteilung Beobachtungen

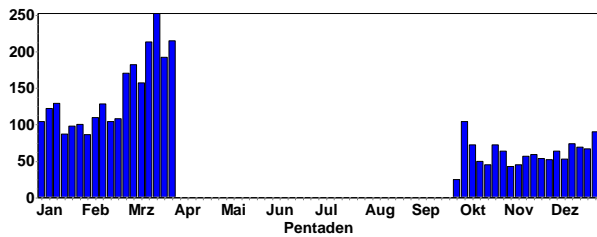

Ringeltaube
Summen der Pentadenmaxima

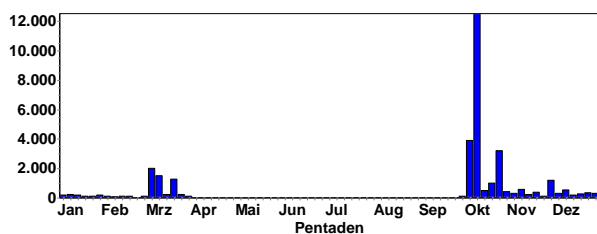

Ringeltaube © C. Bernitt

Ansammlungen (besonders große Trupps zur Zugzeit im Oktober):

- 12520 Ind. 08.10.21 Malsch [7116_1_24s] (Meike Albert)
- 3915 Ind. 03.10.21 Sinsheim [6718_2_19s] (Tobias Lepp)
- 3915 Ind. 03.10.21 Sinsheim [6718_2_19s] (Andreas Thiele)
- 3800 Ind. 08.10.21 Kelttern [7117_2_07n] (Ueli Bieri)
- 3800 Ind. 08.10.21 Heidelberg-Zentrum (Maarten Mooij)
- 3200 Ind. 03.10.21 Malsch [7116_1_14n] (Cornelius Dellwisch)
- 3200 Ind. 24.10.21 Nußdorf [6714_4_47s] (Fabian Bindrich)
- 2500 Ind. 07.10.21 Marxzell [7116_1_25n] (Meike Albert)
- 2100 Ind. 07.10.21 Marxzell [7116_1_25n] (Meike Albert)
- 2100 Ind. 10.10.21 Knittlingen [6918_3_55n] (Eberhard Körner)
- 2078 Ind. 08.10.21 Schwarzacher Hof W (Hannes Rößler)
- 2000 Ind. 03.10.21 Sinsheim [6718_2_19s] (Klaus Hofmann)
- 2000 Ind. 09.10.21 Saalbachniederung [6817_1_23n] (Sebastian Olschewski)
- 2000 Ind. 05.3.22 Wiesloch (Eichteich, Keitelberg) (Tobias Lepp)
- 1500 Ind. 09.3.22 Heidelberg-Zentrum (Maarten Mooij)
- 1500 Ind. 05.3.22 Walldürn MOS (P. u. G. Rückert)
- 1500 Ind. 06.3.22 Walldürn MOS (P. u. G. Rückert)
- 1350 Ind. 24.10.21 Knittlingen [6918_3_55n] (Eberhard Körner)
- 1280 Ind. 20.3.22 Heidelberg-Zentrum (Maarten Mooij)

- 1260 Ind. 08.10.21 Unterschwarzach W [6619_2_19s] (Hannes Rößler)
- 1230 Ind. 23.10.21 Heidelberg-Zentrum (Maarten Mooij)
- 1200 Ind. 28.11.21 Ackerflächen um Rohrlachgraben (Christian Queisser)
- 1050 Ind. 10.10.21 Malsch [7116_1_14n] (Meike Albert)
- 1000 Ind. 04.10.21 Aglastersh. Wolfsloch [6620_1_1] (Christiane Bernitt)
- 1000 Ind. 07.10.21 Marxzell [7116_1_25n] (Meike Albert)
- 1000 Ind. 07.10.21 Heidelberg [6617_2_28n] (Klaus Hofmann)
- 1000 Ind. 11.10.21 Heidelberg [6517_4_48n] (Klaus Hofmann)
- 1000 Ind. 18.10.21 Heidelberg [6517_4_48n] (Klaus Hofmann)
- 1000 Ind. 24.10.21 Heidelberg-Zentrum (Maarten Mooij)

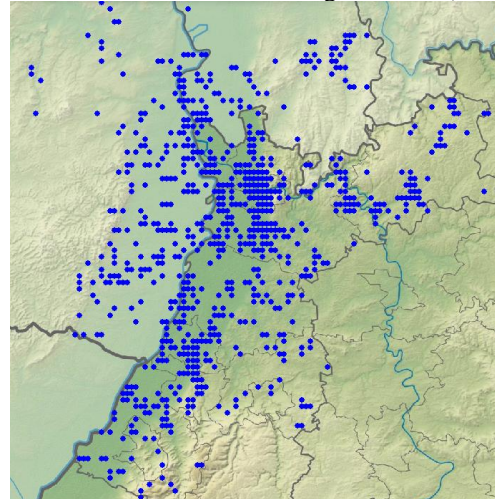

Ringeltauben-Meldungen im Winterhalbjahr 2021/22

Türkentaube: verbreiteter Jahresvogel der menschlichen Siedlungen

Türkentaube
Jahreszeitliche Verteilung Beobachtungen

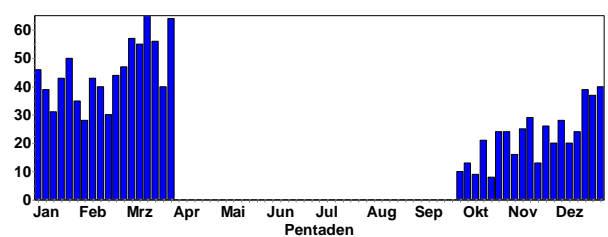

Türkentaube
Summen der Pentadenmaxima

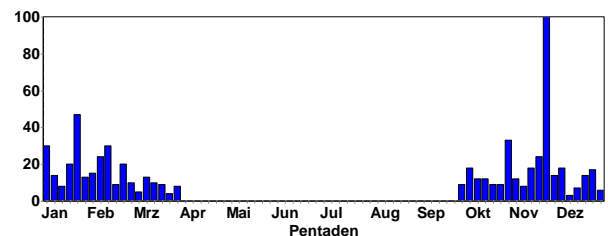

Ansammlungen:

- 100 Ind. 25.11.21 Römerberg [6716_1_04s] (Erwin Sefrin)
- 47 Ind. 21.1.22 NSG Wagbachniederung (Gerald Kiefer)
- 33 Ind. 29.10.21 NSG Wagbachniederung (Gerald Kiefer)
- 30 Ind. 01.1.22 Waghäusel [6717_1_21s] (Daniel Raddatz)
- 30 Ind. 14.2.22 NSG Wagbachniederung (Christian Schloemann)



Türkentaube © D. Koch

- 24 Ind. 19.11.21 Walldorf [6717_2_10n] (Johannes Baust)
- 24 Ind. 09.2.22 NSG Wagbachniederung (Gerald Kiefer)
- 20 Ind. 20.1.22 Hügelsheim Nord [7114_4_57s] (Jochen Lehmann)
- 20 Ind. 20.2.22 Heidelberg-Pfaffengrund (SO) [(Bernhard Mellein)
- 18 Ind. 05.10.21 Ottersweier Nord [7314_2_17n] (Werner Jansen)
- 18 Ind. 02.1.22 Brühl-Rohrhof S [6517_3_52s] (Johannes Ernst)
- 18 Ind. 12.11.21 Mutterstadt [6516_3_31n] (Heiko Geske)

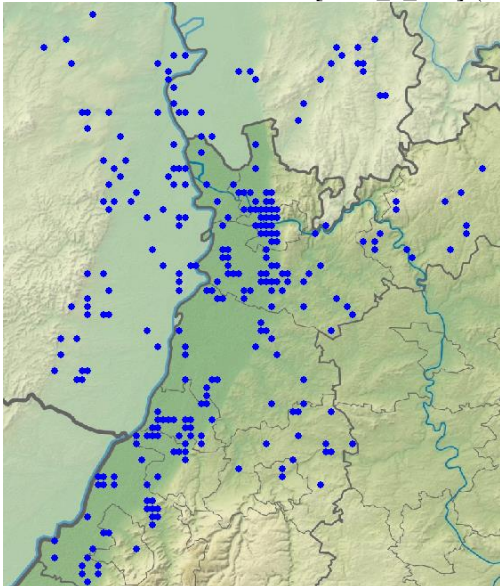

Türkentauben-Meldungen im Winterhalbjahr 2021/22



Türkentauben-Paar © D. Koch

Kranich: verbreiteter Durchzügler

Kranich
Jahreszeitliche Verteilung Beobachtungen

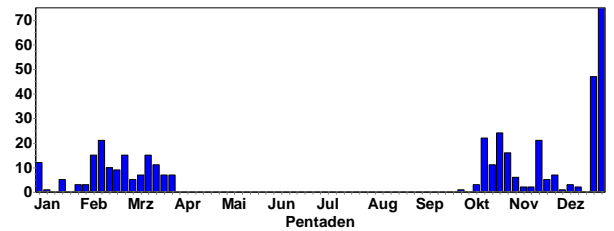

Kranich
Summen der Pentadenmaxima

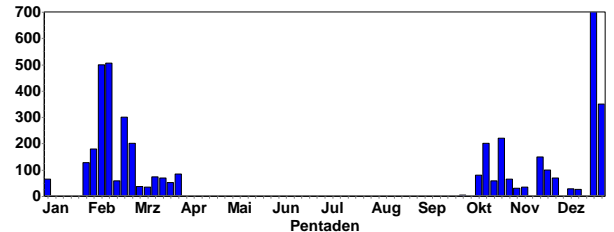

Kranichzug © D. Koch

Ansammlungen (ungewöhnliche Anzahlen Ende Dezember)

- 700 Ind. 26.12.21 Offenland Südost. Weschnitzinsel (Heiko Schweizer)
- 600 Ind. 26.12.21 NSG Weschnitz-Insel von Lorsch (Nicolai Poeplau)
- 505 Ind. 11.2.22 Bisterschied [6312_4_46n] (Margrit Franke)
- 500 Ind. 26.12.21 Rimbach [6318_4_46s] (Wolfgang Mayer)
- 500 Ind. 08.2.22 Schweisweiler [6413_1_01n] (Johannes Klug)



Ziehende Kraniche © C. Armbruster

- 500 Ind. 09.2.22 Teschenmoschel [6312_3_45n] (Margrit Franke)
- 450 Ind. 05.2.22 Rockenhausen [6312_4_47s] (Margrit Franke)
- 400 Ind. 26.12.21 Lampertheim Sportgelände SO (Fabian Schrauth)
- 400 Ind. 05.2.22 Bolanden [6313_4_40n] (Jörg Posywio)
- 350 Ind. 27.12.21 Waghäusel [6717_3_33n] (Ulrich Mahler)
- 340 Ind. 26.12.21 NSG Spieß (Volker Schmidt)
- 300 Ind. 24.2.22 Schweisweiler [6413_1_01n] (Johannes Klug)
- 300 Ind. 29.12.21 Altrheinsee (Alzey-Worms) (Stefan Dröse)
- 290 Ind. 26.12.21 NSG Weschnitz-Insel von Lorsch (Nicolai Poeplau)
- 260 Ind. 26.12.21 Ackerflächen westlich Auerbach (Cara Schweiger)
- 250 Ind. 26.12.21 Niederwaldsee (Bergstraße) (Cara Schweiger)

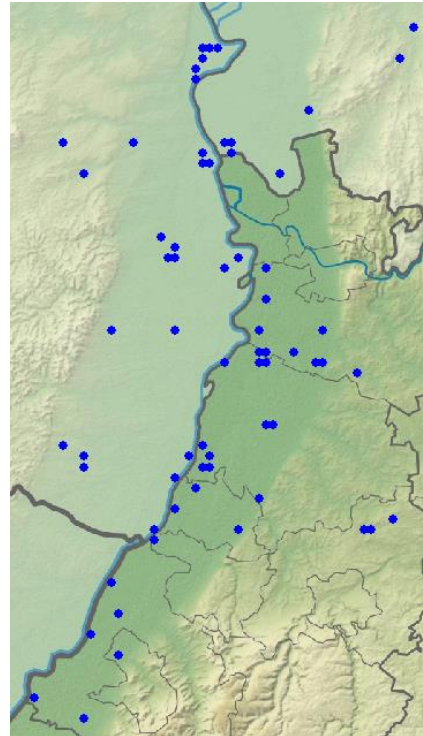
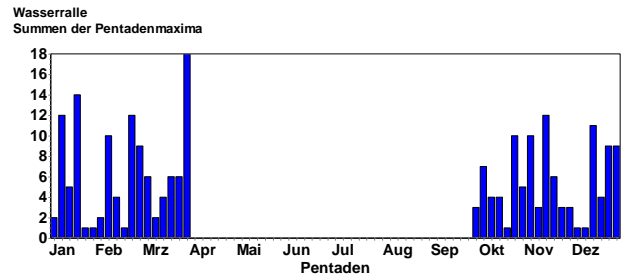

Wasserrallen-Meldungen im Winterhalbjahr 2021/22



Kranich © J. Dreher

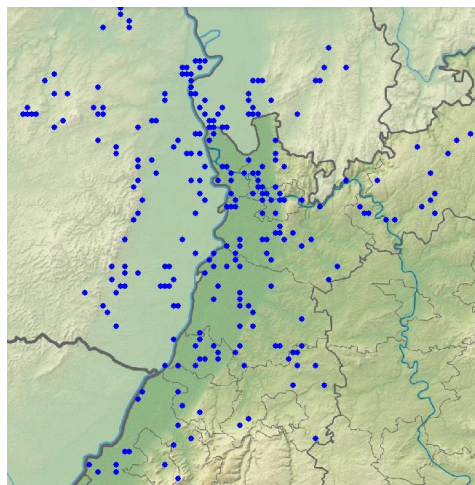

Kranich-Meldungen im Winterhalbjahr 2021/22

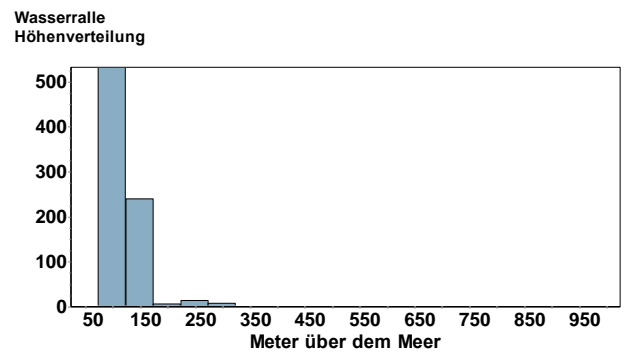

Tüpfelsumpfhuhn: seltener Durchzügler

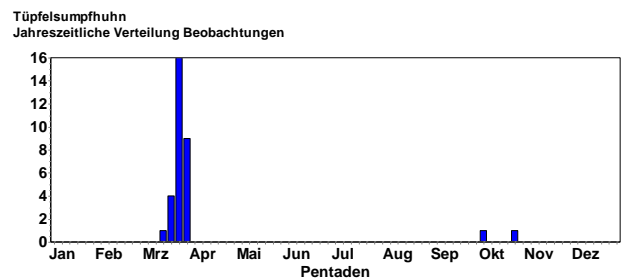

Wasserralle: Lokaler Jahresvogel und Durchzügler in Feuchtgebieten der Tieflagen

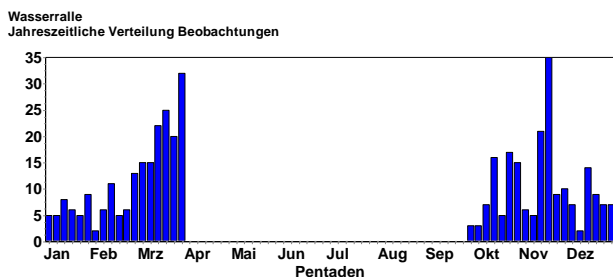

- 1 Ind. 07.10.21 NSG Wagbachniederung (Regina Müller)
- 1 Ind. Rufend und gesehen. Beobachter: Siegbert Dill.
- 25.10.21 NSG Wagbachniederung (Ulrich Mahler)
- 1-2 Ind. 16.-31.3.22 Saalbachniederung (gesamt) (Marwin Stelzer et al.)

Teichhuhn: verbreiteter Jahresvogel der Feuchtgebiete

Teichhuhn
Jahreszeitliche Verteilung Beobachtungen

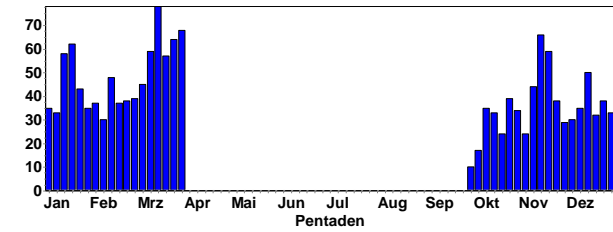

Teichhuhn
Summen der Pentadenmaxima

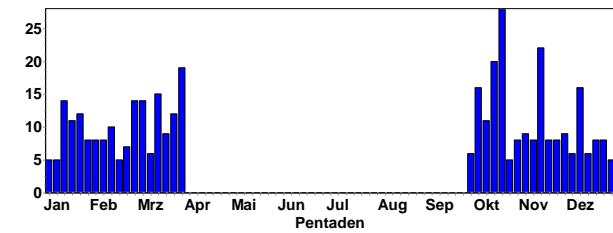

Blässhuhn
Summen der Pentadenmaxima

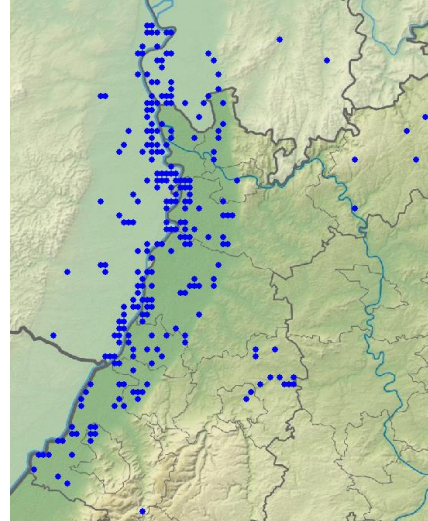
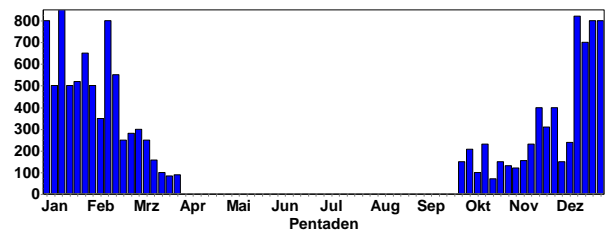

Blässhuhn-Meldungen im Winterhalbjahr 2021/22

Blässhuhn
Höhenverteilung

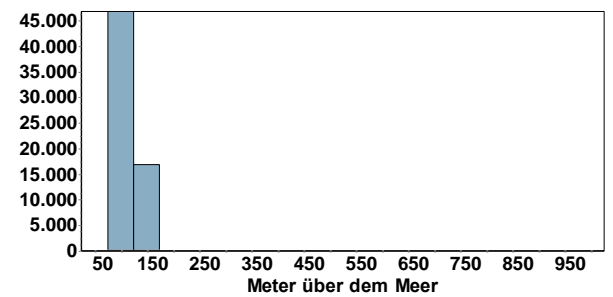

Ansammlungen:

- 28 Ind. 18.10.21 Steinmauern Süd [7115_1_02n] (Klaus Lechner)
- 22 Ind. 13.11.21 Lamsheimer Baggerweiher (Heiko Geske)
- 20 Ind. 16.10.21 Lamsheimer Baggerweiher (Heiko Geske)
- 19 A1. 27.3.22 Klärteiche Offstein (Jürgen Lehnert)
- 16 Ind. 06.10.21 Wiesenäcker/Riedkanal (Klaus Lechner)
- 16 Ind. 11.12.21 Lamsheimer Baggerweiher (Heiko Geske)
- 15 Ind. 12.3.22 Lamsheimer Baggerweiher (Heiko Geske)
- 7 B3. 02.3.22 Horbachsee (Karlsruhe) (Christina Seifried)
- 14 Ind. 15.1.22 Lamsheimer Baggerweiher (Heiko Geske)
- 14 Ind. 26.2.22 Klärteiche Offstein (Jürgen Lehnert)

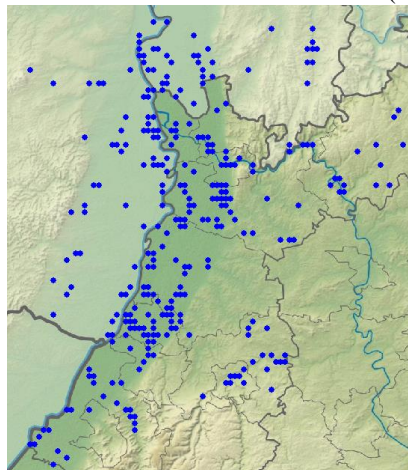

Teichhuhn-Meldungen im Winterhalbjahr 2021/22

Blässhuhn: verbreiteter Jahresvogel, häufiger Wintergast

Blässhuhn
Jahreszeitliche Verteilung Beobachtungen

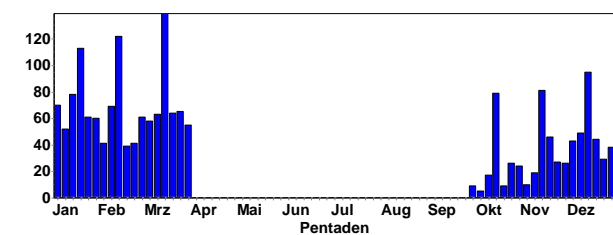

Zwergtaucher: verbreiteter Durchzügler, Wintergast und Brutvogel

Zwergtaucher
Jahreszeitliche Verteilung Beobachtungen

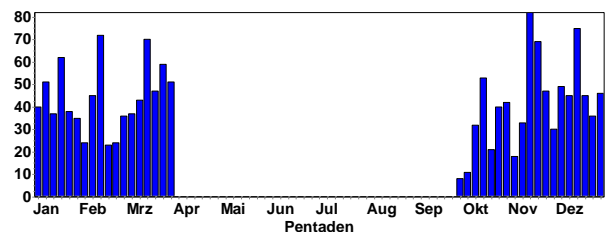

Zwergtaucher
Summen der Pentadenmaxima

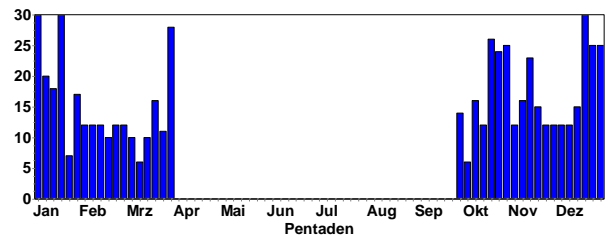



Zwergtaucher © J. Dreher

Ansammlungen:

- 30 Ind. 01.1.22 Roxheimer Altrhein & Silbersee (Volker Schmidt)
- 30 Ind. 16.1.22 Silbersee bei Roxheim (Dominik Walz)
- 30 Ind. 19.12.21 Roxheimer Altrhein & Silbersee (Volker Schmidt)
- 14 B5. 31.3.22 NSG Aumühle/Am roten Kreuz (Clement Heber)
- 26 Ind. 18.10.21 Plittersdorf Süd [7114_2_20n] (Klaus Lechner)
- 25 Ind. 29.10.21 NSG Wagbachniederung (Gerald Kiefer)
- 25 Ind. 24.12.21 Roxheimer Altrhein & Silbersee (Volker Schmidt)
- 25 Ind. 29.12.21 Roxheimer Altrhein & Silbersee (Volker Schmidt)
- 24 Ind. 24.10.21 NSG Wagbachniederung (Gerald Kiefer)
- 23 Ind. 31.10.21 NSG Wagbachniederung (Ulrich Mahler)
- 23 Ind. 14.11.21 Plittersdorf Nord [7114_2_10s] (Jochen Winter)
- 20 Ind. 01.11.21 NSG Wagbachniederung (Sebastian Olschewski)
- 20 Ind. 09.1.22 Roxheimer Altrhein & Silbersee (Markus Forst)

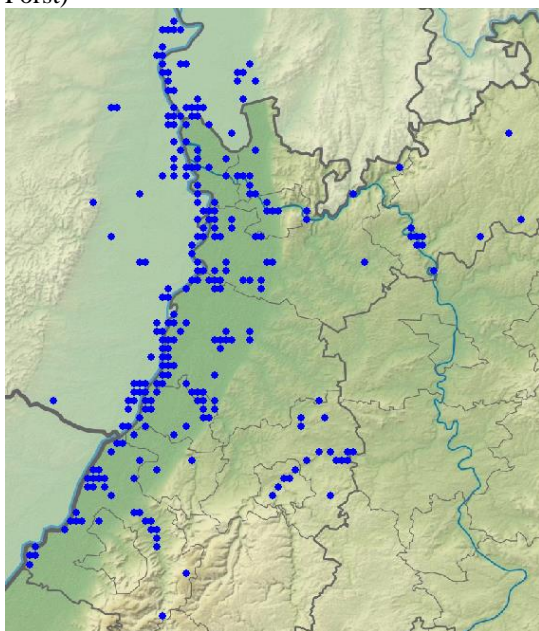

Zwergtaucher-Meldungen im Winterhalbjahr 2021/22

Zwergtaucher Höhenverteilung

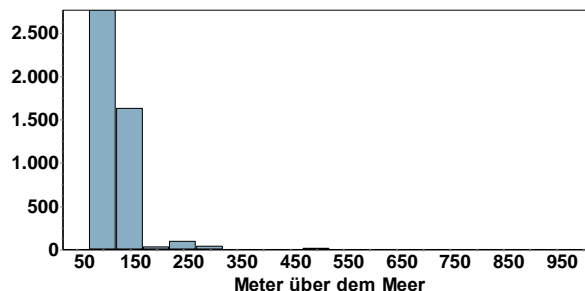

Haubentaucher: verbreiteter Durchzügler, Wintergast und Brutvogel

Haubentaucher Jahreszeitliche Verteilung Beobachtungen

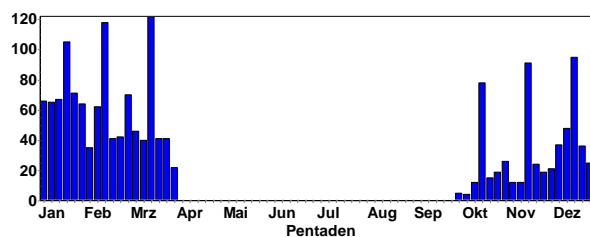

Haubentaucher Summen der Pentadenmaxima

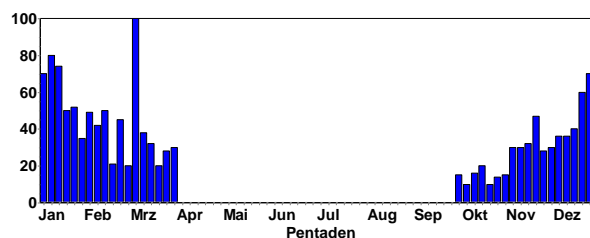

Balzende Haubentaucher © J. Dreher

Ansammlungen:

- 40-80 Ind. am Roxheimer Altrhein & Silbersee
- 50 Ind. 02.1.22 Abgrabung Hochstetten (Volker Schmidt)
- 49 Ind. 02.2.22 Knielinger See (Gerd Schön)
- 49 Ind. 13.2.22 Otterstadter Altrhein (Thomas Dolich)
- 46 Ind. 16.1.22 Otterstadter Altrhein (Thomas Dolich)
- 42 Ind. 05.2.22 Knielinger See (Steffen Tillmanns)
- 21 B5. 13.2.22 Lamsheimer Baggerweiher (Heiko Geske)
- 41 Ind. 15.1.22 Knielinger See (Andreas Vogel)
- 40 Ind. 03.1.22 Abgrabung Hochstetten (Michael Wink)



Haubentaucher © B. Steiner

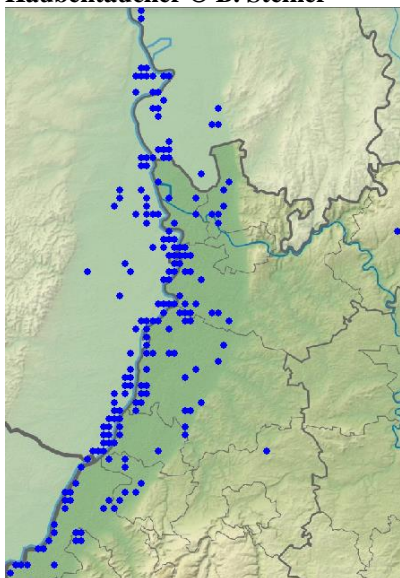

Haubentaucher-Meldungen im Winterhalbjahr 2021/22

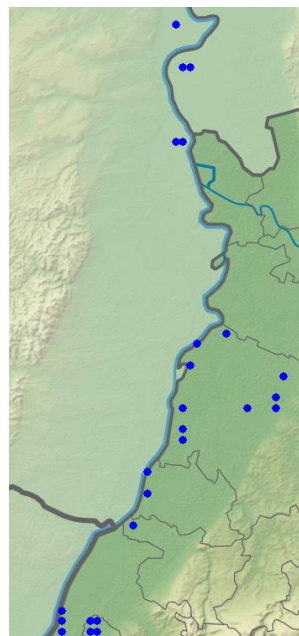

Rothalstaucher-Meldungen im Winterhalbjahr 2021/22

Rothalstaucher: seltener Wintergast

Rothalstaucher
Jahreszeitliche Verteilung Beobachtungen

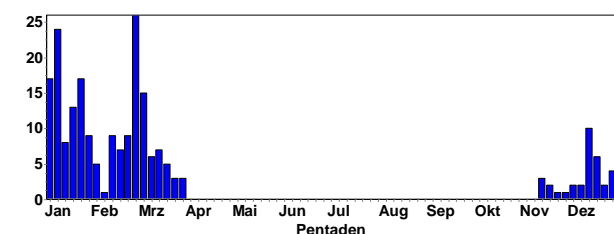

Am Heinrich-Talaue See waren zeitweise bis 6 Ind. anwesend.



Rothalstaucher © C. Armbruster

Erste Wintermeldungen:

- 1 Ind. SK 13.11.21 NSG Hinterer Roxheimer Altrhein (Volker Schmidt)
- 1 Ind. 14.11.21 Offene Wasserfläche Staustufe (Jochen Müller)
- 1 Ind. nahe Südufer 21.11.21 Hardtsee (Karlsruhe) (Sebastian Olschewski)
- 1 Ind. SK, meist ufernah am Hinteren Altrhein 21.11.21 Roxheimer Altrhein & Silbersee (Volker Schmidt)
- 1 Ind. 26.11.21 Hardtsee (Karlsruhe) (Jannik Stipp)
- 1 Ind. 28.11.21 Hardtsee (Karlsruhe) (Jannik Stipp)

März-Meldungen:

- 1 Ind. 01.3.22 Saalbachniederung (gesamt) (Jannik Stipp)
- 1 Ind. 01.3.22 Abgrabung Hochstetten (Jannik Stipp)
- 1 Ind. 01.3.22 Saalbachniederung (gesamt) (Felix Ketel)
- 1 Ind. 01.3.22 Abgrabung Hochstetten (Lukas Ehmke)
- 1 Ind. 02.3.22 Baggersee Neuwiesen (KA) (Werner Debatin)
- 4 Ind. 02.3.22 Heinrichs-Talaue-See (Matthias Klöppel)
- 1 Ind. 05.3.22 Abgrabung Hochstetten (Samuel Simpson)
- 1 Ind. 05.3.22 Sandweier, Oberfeld/Autobahnkirche (Fischer Lars)
- 2 Ind. 1x adult 1 x volles PK 05.3.22 Heinrichs-Talaue-See (Andreas Kohler)
- 1 Ind. 05.3.22 Wörther Rheinhafen (Andreas Vogel)
- 1 Ind. 06.3.22 Linkenheim-Hochstetten (Steve Riedel)
- 1 Ind. SK 06.3.22 Baggersee Neuwiesen (KA) (Fabian Bindrich)
- 1 Ind. 06.3.22 Baggersee Neuwiesen (KA) (Gerald Kiefer)
- 1 Ind. 07.3.22 Abgrabung Hochstetten (Gerd Schön)
- 1 Ind. 07.3.22 Abgrabung Sandweier (Baden-Bad) (Werner Jansen)
- 4 Ind. 07.3.22 Heinrichs-Talaue-See (Jürgen Lehnert)
- 1 Ind. 09.3.22 Sandweier [7115_3_52n] (Baden- (Manuel Schulz)
- 6 Ind. 1 Paar balzend 10.3.22 Heinrichs-Talaue-See (Jürgen Lehnert)
- 1 Ind. 11.3.22 Heinrichs-Talaue-See (Günther Fehr)
- 2 Ind. teils balzend 12.3.22 Sandweier, Oberfeld/Autobahnkirche (Fischer Lars)
- 1 Ind. 12.3.22 Abgrabung Hochstetten (Anton Grams)
- 5 Ind. 1x adult / 4x 2. KJ / vorjährige 2 vj mehrfach rufend und balzend 1 PK, 2 fortgeschrittene Mauser ins PK, 2

beginnende Mauser ins PK 12.3.22 Heinrichs-Talau-See (Volker Schmidt)

1 Ind. zu mindestens 90% im PK. 13.3.22 Linkenheim-Hochstetten (Anton Firnkens)

3 Ind. 13.3.22 Heinrichs-Talau-See (Alexander Neu)

5 Ind. 16.3.22 Heinrichs-Talau-See (Ralf Busch)

1 Ind. 18.3.22 Abgrabung Hochstetten (Michael Lörch)

2 Ind. PK bzw. überwiegend PK 19.3.22 Heinrichs-Talau-See (Volker Schmidt)

1 Ind. 20.3.22 Sandweier, Oberfeld/Autobahnkirche (Fischer Lars)

1 Ind. 20.3.22 Abgrabung Hochstetten (Lennart Kaminske)

2 Ind. 20.3.22 Heinrichs-Talau-See (Markus Forst)

1 Ind. 24.3.22 Sandweier, Oberfeld/Autobahnkirche (Fischer Lars)

1 Ind. 26.3.22 Abgrabung Hochstetten (Volker Schmidt)

2 Ind. 26.3.22 Sandweier, Oberfeld/Autobahnkirche (Fischer Lars)

2 Ind. beide Vögel im PK 27.3.22 Heinrichs-Talau-See (Volker Schmidt)

1 Ind. 30.3.22 Sandweier, Oberfeld/Autobahnkirche (Fischer Lars)

2 Ind. 31.3.22 Heinrichs-Talau-See (Matthias Klöppel)

Ohrentaucher: sehr seltener Wintergast

Ohrentaucher
Jahreszeitliche Verteilung Beobachtungen

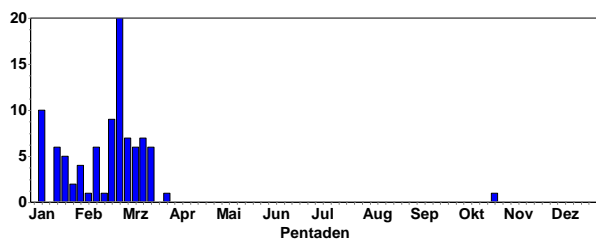

1 Ind. 26.10.21 Willersinnweiher (Ludwigshafen (Volker Arndt)

1 Ind. 08.-10.1.22 Abgrabung Hochstetten (Ines Bartnick et al.)

1 Ind. 16.1.-19.3.22 Heinrichs-Talau-See (zahlreiche Melder)

1 Ind. 20.2.-20.3.22 Abgrabung Hochstetten (zahlreiche Melder)

1 Ind. 20.3.22 Elisabethensee (Alzey-Worms) (Markus Forst)

1 Ind. fast vollständig im PK, nur noch letzte weiße Reste auf der Brust, Ohrwäscheln deutlich ausgebildet 27.3.22 Heinrichs-Talau-See (Volker Schmidt)



Ohrentaucher in WTK © C. Armbruster

Schwarzhalstaucher: seltener Wintergast; lokaler Brutvogel (NSG Wagbachniederung)

Schwarzhalstaucher
Jahreszeitliche Verteilung Beobachtungen

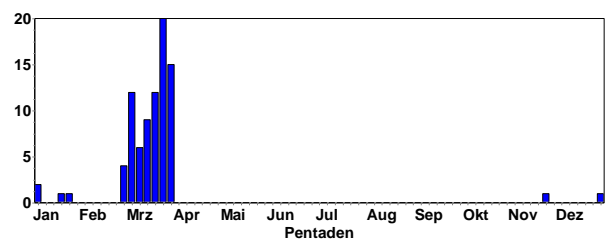

Deutlich weniger Meldungen in diesem Winter als in vergangenen Winterhalbjahren

1 Ind. 25.11.21 Kiesgrube am Wolfsberg (Pfad) (Ulf Janz)

4 Ind. 31.12.21 Oberhausen-Rheinhausen (Detlef Metzger)

1 Ind. Sk 01.1.22 Heinrichs-Talau-See (Peter Schmidt)

1 Ind. 05.1.22 Linkenheim-Hochstetten (Dominik Walz)

1 Ind. 16.1.22 St. Leoner See (Tobias Lepp)

1 Ind. 25.1.22 Abgrabung Leopoldshafen (Steffen Tillmanns)

2 Ind. 25.2.22 Heinrichs-Talau-See (Peter Schmidt)

2 Ind. 26.2.22 Neulußheim [6617_3_52s] (Julia Schwandner)

1-11 Ind. ab 27.2.22 NSG Wagbachniederung (zahlreiche Melder)

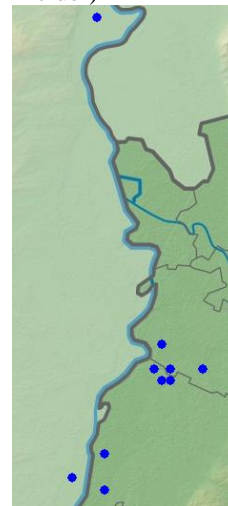

Schwarzhalstaucher-Meldungen im Winterhalbjahr 2021/22



Schwarzhalstaucher-Paar © M. Wink

Kiebitzregenpfeifer: seltener Durchzügler

- 1 Ind. 1x 1. KJ 07.-26.10.21 Rheininsel bei Rheindürkheim (Christian Queisser)
- 1 Ind. 21.10.21 LSG Schwetzinger Wiesen Nord (Alexander Stöhr)

Goldregenpfeifer: seltener Durchzügler

Goldregenpfeifer
Jahreszeitliche Verteilung Beobachtungen

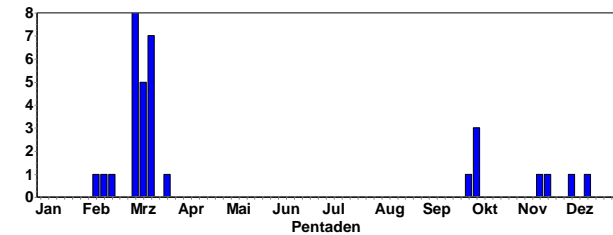

Goldregenpfeifer
Summen der Pentadenmaxima

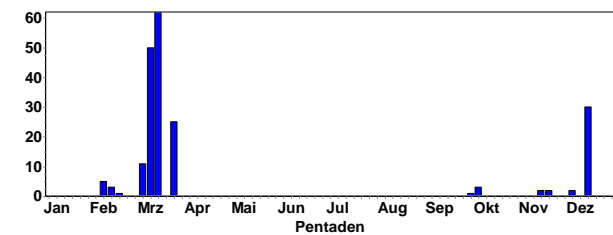

- 1 Ind. Stimme und Sichtung 02.10.21 Vogelschutzgebiet Ober-Hilbersheim (Jochen Wiegand)
- 3 Ind. Zunächst rufend und bei Tagesanbruch Abzug in Richtung S 03.10.21 Sinsheim [6718_2_19s] (Tobias Lepp)
- 3 Ind. 03.10.21 Sinsheim [6718_2_19s] (Lukas Ehmke)
- 2 Ind. 15.11.21 Vogelschutzgebiet Ober-Hilbersheim (Hans-Georg Folz)
- 2 Ind. 19.11.21 Klärteiche Offstein (Kurt Belzer)
- 2 Ind. 05.12.21 Nußdorf [6714_4_47s] (Fabian Bindrich)
- 30 Ind. 12.12.21 Knittelsheim [6815_2_16n] (Joachim Zürker)
- 5 Ind. 06.2.22 Dörrmoschel [6312_3_45s] (Margrit Franke)
- 3 Ind. 10.2.22 Dörrmoschel [6312_3_45s] (Margrit Franke)
- 1 Ind. NO ziehend 15.2.22 Teschenmoschel [6312_3_45n] (Margrit Franke)
- 11 Ind. 03.3.22 Aarbruch-Nord, Moos (Rastatt) (Manuel Schulz)
- 1 Ind. Mit Kiebitzen vergesellschaftet 03.3.22 Aarbruch Dreispitz (Rastatt) (Manuel Schulz)
- 1 Ind. 04.3.22 Neunkirchen (Christiane Bernitt)



Goldregenpfeifer © C. Bernitt

- 1 Ind. 04.3.22 Dittelsheim-Heßloch (Sebastian Laubengaier)
- 3 Ind. 04.3.22 Walldürn MOS (P. u. G. Rückert)
- 4 Ind. 05.3.22 Walldürn MOS (P. u. G. Rückert)
- 2 Ind. 06.3.22 Edingen-Neckarhausen (Johannes Ernst)
- 10 Ind. 06.3.22 Walldürn MOS (P. u. G. Rückert)
- 3 Ind. 08.3.22 Walldürn MOS (P. u. G. Rückert)
- 3 Ind. 09.3.22 Walldürn MOS (P. u. G. Rückert)

- 11 Ind. 10.3.22 O.Schefflenz Zollst. (Elmar Werling)
- 50 Ind. 11.3.22 Schweighofen [6913_4_39n] (Frédérique Merck)
- 4 Ind. 11.3.22 Walldürn MOS (P. u. G. Rückert)
- 43 Ind. 12.3.22 NSG Spieß (Volker Schmidt)
- 1 Ind. 12.3.22 Walldürn MOS (P. u. G. Rückert)
- 20 Ind. 13.3.22 Worms [6216_3_42n] (Heribert Blankenheim)
- 48 Ind. 13.3.22 Walldürn MOS (P. u. G. Rückert)
- 62 Ind. 14.3.22 Walldürn MOS (P. u. G. Rückert)
- 25 Ind. 26.3.22 NSG Wagbachniederung (Jürgen Blessing)

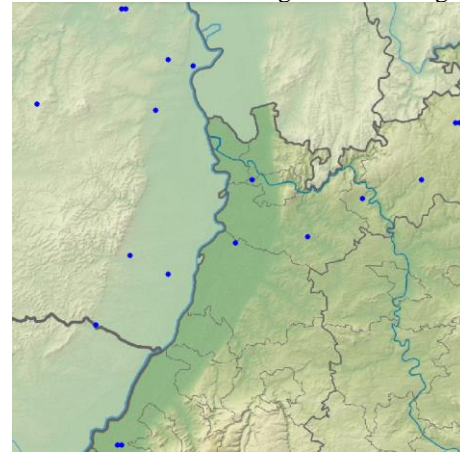

Goldregenpfeifer-Meldungen im Winterhalbjahr 2021/22

Kiebitz: regelmäßiger Durchzügler, lokaler Brutvogel, seltener Wintergast

Kiebitz
Jahreszeitliche Verteilung Beobachtungen

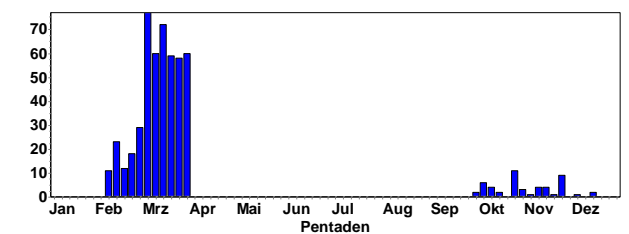

Kiebitz
Summen der Pentadenmaxima

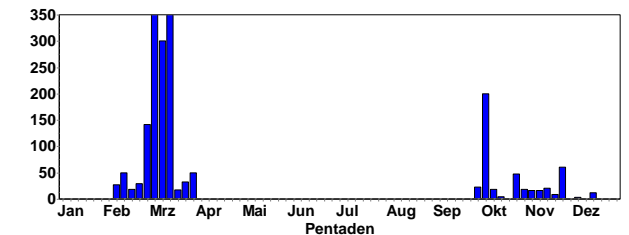

Kiebitz und Graugans © C. Armbruster

Ansammlungen:

350 Ind. 06.3.22 Worms [6216_3_42n] (Nicole Kranz)
350 Ind. 12.3.22 NSG Spieß (Volker Schmidt)
300 Ind. 07.3.22 NSG Spieß (Michaela Koch)
300 Ind. 13.3.22 Worms [6216_3_42n] (Heribert Blankenheim)
220 Ind. 06.3.22 Heidelberg-Grenzhof (Jürgen Dreher)
217 Ind. 14.3.22 Walldürn MOS (P. u. G. Rückert)
211 Ind. 08.3.22 Breithurst Ost [7314_2_06s] (Manuel Schulz)
200 Ind. 05.10.21 Ilbesheim [6314_1_05s] (Matthias Krauß)
170 Ind. 14.3.22 NSG Wagbachniederung (Ulrich Mahler)
160 Ind. 06.3.22 Hockenheim [6617_3_41n] (Thomas Fichtner)
150 Ind. 06.3.22 Ottersweier, Specklach (Werner Jansen)
150 Ind. 09.3.22 Ackerflächen südwestl. Einhäus (Michael Held)

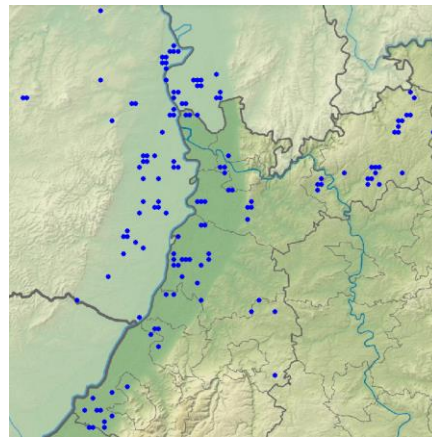

Kiebitz-Meldungen im Winterhalbjahr 2021/22

Flussregenpfeifer: regelmäßiger Durchzügler, lokaler Brutvogel

Flussregenpfeifer
Jahreszeitliche Verteilung Beobachtungen

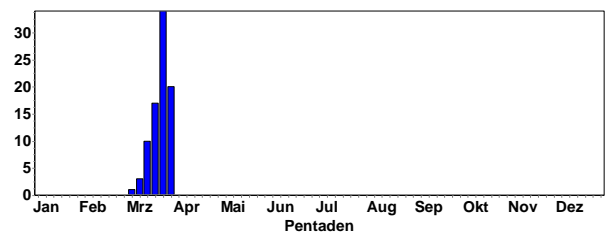

Flussregenpfeifer
Summen der Pentadenmaxima

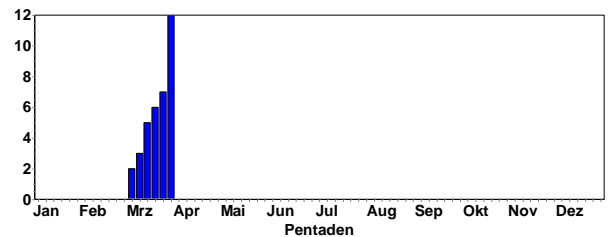

Kiebitz © C. Armbruster

150 Ind. 10.3.22 NSG Spieß (Volker Schmidt)
141 Ind. 26.2.22 Eich [6216_3_32s] (Volker Schmidt)
131 Ind. 11.3.22 Heidelberg [6517_4_47s] (Johannes Ernst)
130 Ind. 13.3.22 Walldürn MOS (P. u. G. Rückert)
120 Ind. 25.2.22 NSG Wagbachniederung (Harald Bott)
100 Ind. 11.3.22 M.Schefflenz Heiment. (Elmar Werling)
100 Ind. 27.2.22 NSG Spieß (Maria und Hans Hoffmann)
100 Ind. 04.3.22 Eich [6216_3_32s] (Gerardo Unger)
100 Ind. 05.3.22 Worms [6216_3_42n] (Andreas Kohler)
100 Ind. 06.3.22 Worms [6216_3_42n] (Thorsten Dürk)
100 Ind. 09.3.22 Walldürn MOS (P. u. G. Rückert)
100 Ind. 11.3.22 Walldürn MOS (P. u. G. Rückert)



Kiebitz mobbt Mäusebussard © C. Armbruster



Flussregenpfeifer © C. Armbruster

Erste Beobachtungen:

2 Ind. 04.3.22 Rheininsel bei Rheindürkheim (Christian Queisser)
2 Ind. 09.3.22 Rheininsel bei Rheindürkheim (Christian Queisser)
3 Ind. Abends an Teich 4 b 10.3.22 NSG Wagbachniederung (Johannes Ernst)
1 Ind. 11.3.22 Rheininsel bei Rheindürkheim (Michael Wink)
5 Ind. 12.3.22 Rheininsel bei Rheindürkheim (Sebastian Heß)

3 A1. 13.3.22 Flachwasserzone Baggersee östl. (Jochen Müller)
 1 Ind. 13.3.22 NSG LA Welsches Loch (Peter Petermann)
 2 Ind. 13.3.22 Altrheinsee (Alzey-Worms) (Matthias Klöppel)
 1 Ind. 13.3.22 Berghäuser Altrhein Mündung (Jakob Bonifart)
 2 Ind. 14.3.22 Rheininsel bei Rheindürkheim (Christian Queisser)
 3 Ind. 16.3.22 Saalbachniederung [6817_1_23n] (Michael Wink)
 Danach fast täglich gemeldet.



Sandregenpfeifer © M. Wink

Regenbrachvogel: seltener Durchzügler (von April bis Oktober)

1 Ind. 18.10.21 LSG Schwetzingen Wiesen Nord (Alexander Stöhr)



Regenbrachvogel © D. Koch

Großer Brachvogel: seltener, aber regelmäßiger Durchzügler

Großer Brachvogel
 Jahreszeitliche Verteilung Beobachtungen

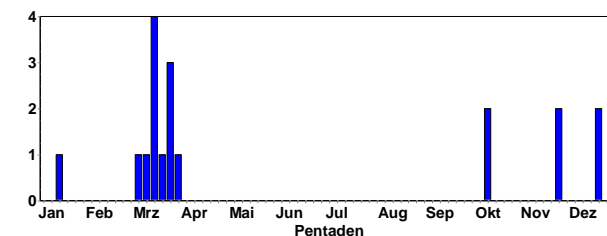

2 Ind. 08.10.21 NSG Spieß (Michaela Koch)
 1 Ind. 09.10.21 NSG Weschnitz-Insel von Lorsch (Christian Zurek)
 2 Ind. 22.11.21 Saalbachniederung [6817_1_23n] (Christiane Bernitt)
 1 Ind. 18.12.21 Karlsruhe [7016_2_08s] (Niko Falk)
 1 Ind. 19.12.21 Knittlingen [6918_3_55s] (Eberhard Körner)
 2 Ind. Auf den Wiesen Nahrung suchend. 13.1.22 Insel Flotzgrün (Andreas Thiele)
 1 Ind. 02.3.22 Aarbruch-Süd, Moos (Rastatt) (Manuel Schulz)
 1 Ind. 09.3.22 Walldürn NSG Lappen, MOS (P. u. G. Rückert)
 2 Ind. 12.3.22 Sandweier Nord [7115_3_42s] (Gernot Garbe)
 1 A1. 14.3.22 Aarbruch-Süd, Moos (Rastatt) (Manuel Schulz)
 1 Ind. 18.3.22 NSG Wagbachniederung (Ulrich Mahler)



Flussregenpfeifer © C. Armbruster

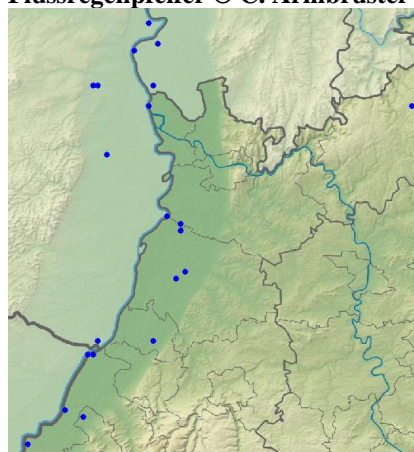

Flussregenpfeifer-Meldungen im Frühjahr 2022

Sandregenpfeifer: seltener, aber regelmäßiger Durchzügler

3 Ind. 02.10.21 NSG LA Welsches Loch (Luca de Marco)
 3 Ind. 3x 1. KJ e 04.10.21 Rheininsel bei Rheindürkheim (Christian Queisser)
 1 Ind. 07.10.21 Rheininsel bei Rheindürkheim (Christian Queisser)
 1 Ind. 10.10.21 LSG Schwetzingen Wiesen Nord (Gerald Kiefer)
 1 Ind. 13.10.21 LSG Schwetzingen Wiesen Nord (Alexander Stöhr)
 1 Ind. 1x 1. KJ 15.10.21 Rheininsel bei Rheindürkheim (Christian Queisser)
 1 Ind. 1x 1. KJ 17.10.21 Silbersee bei Roxheim (Volker Schmidt)
 1 Ind. 24.10.21 NSG Spieß (Christian Stepf)
 1 Ind. 31.3.22 Altrheinsee (Alzey-Worms) (Matthias Klöppel)

2 B3. 22.3.22 Rheinmünster [7314_1_02s] (Manuel Schulz)
 1 A1. 23.3.22 Aarbruch-Süd, Moos (Rastatt) (Manuel Schulz)
 1 A1. 24.3.22 Rheinmünster [7314_1_02s] (Werner Jansen)
 1 A1. 28.3.22 Bühl [7314_1_03n] (Rastatt) (Manuel Schulz)

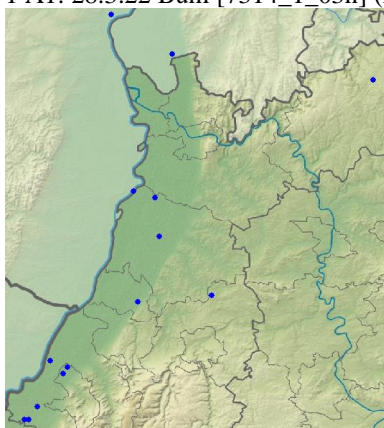

Brachvogel-Meldungen im Winterhalbjahr 2021/22



Brachvogel © M. Wink

Uferschnepfe: seltener Durchzügler im Sommerhalbjahr

1 Ind. 31.3.22 NSG LA Welsches Loch (Karl-Heinz Salewski)

Waldschnepfe: regelmäßiger Durchzügler, Wintergast und Brutvogel

Waldschnepfe
Jahreszeitliche Verteilung Beobachtungen

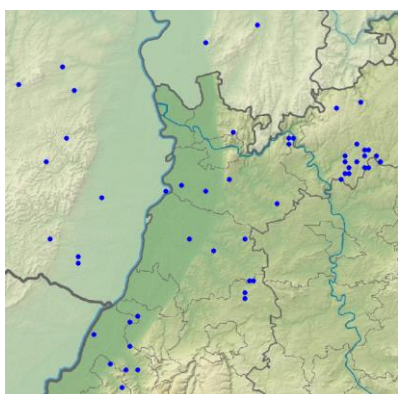
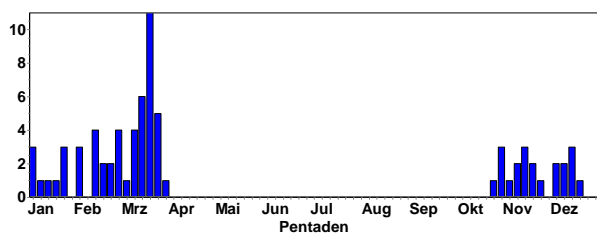

Waldschnepfen-Meldungen im Winterhalbjahr 2021/22

Zwergschnepfe: regelmäßiger seltener Durchzügler

Zwergschnepfe
Jahreszeitliche Verteilung Beobachtungen

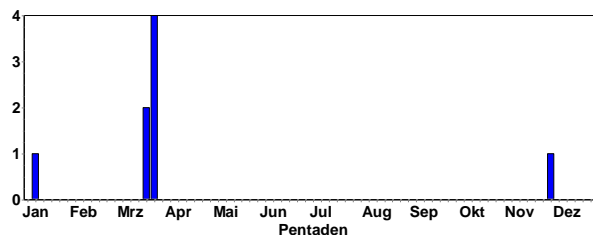

1 Ind. 27.11.21 Offenbach an der Queich [6715_ (Ulf Janz)
 1 Ind. 08.1.22 Bornheim [6715_3_51n] (Fabian Bindrich)
 1 Ind. Beobachter: Markus Nachtigall. 20.3.22 NSG Wagbachtiederung (Ulrich Mahler)
 1 Ind. 20.3.22 NSG Wagbachtiederung (Jürgen Blessing)
 1 Ind. 22.3.22 Hafen Sehring (Rastatt) (Manuel Schulz)
 1 Ind. 26.3.22 Saalbachniederung (gesamt) (Werner Debatin et al.)

Bekassine: verbreiteter Durchzügler und Wintergast

Bekassine
Jahreszeitliche Verteilung Beobachtungen

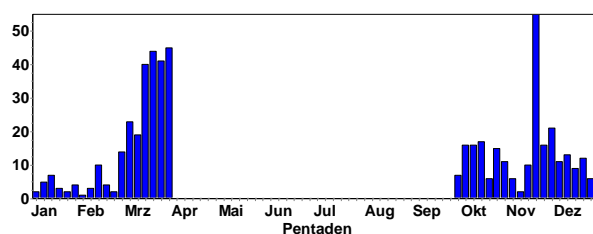

Bekassine
Summen der Pentadenmaxima

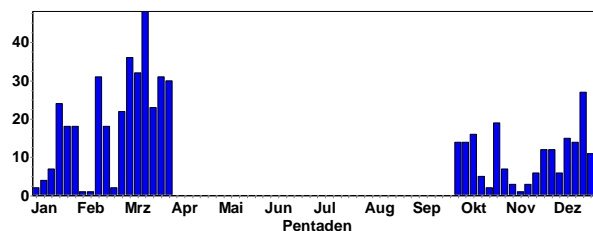

Ansammlungen:

48 Ind. 13.3.22 Saalbachniederung [6817_1_23n] (Niko Falk)
 36 Ind. 05.3.22 NSG Spieß (Volker Schmidt)
 35 Ind. 16.3.22 NSG Wagbachtiederung (Michael Wink)
 32 Ind. 07.3.22 Saalbachniederung (gesamt) (Gerd Schön)
 32 Ind. 16.3.22 Saalbachniederung [6817_1_23n] (Michael Wink)
 31 Ind. 13.2.22 Saalbachniederung (gesamt) (Jürgen Blessing)
 31 Ind. 25.3.22 Saalbachniederung (gesamt) (Andreas Thiele)
 31 Ind. 05.3.22 NSG Spieß (Harald Bott)
 30 Ind. 27.3.22 Saalbachniederung [6817_1_23n] (Nico Kimpfler)
 28 Ind. 06.3.22 Saalbachniederung (gesamt) (Fabian Bindrich)
 28 Ind. 10.3.22 Saalbachniederung (gesamt) (Werner Debatin)
 27 Ind. 21.12.21 Saalbachniederung [6817_1_23n] (Schaefer Frank)

- 27 Ind. 16.3.22 Saalbachniederung (gesamt) (Gerd Schön)
- 26 Ind. 13.2.22 Saalbachniederung [6817_1_23n] (Niko Falk)
- 25 Ind. 23.3.22 Walldürn NSG Lappen, MOS (P. u. G. Rückert)

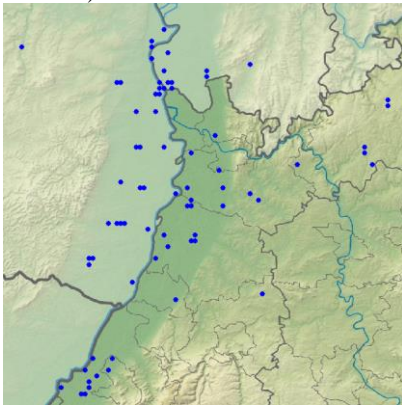

Bekassinen-Meldungen im Winterhalbjahr 2021/22

Flussuferläufer: verbreiteter Durchzügler, seltener Wintergast

Flussuferläufer
Jahreszeitliche Verteilung Beobachtungen

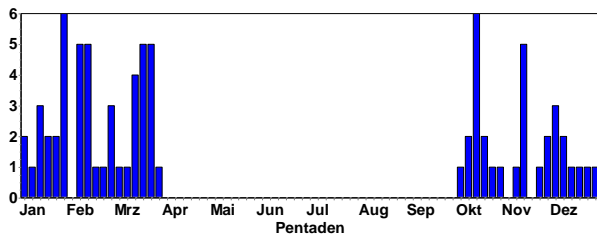

Meldungen im Dezember und Januar:

- 1 Ind. 03.12.21 Karlsruhe [6916_1_11n] (Steffen Tillmanns)
- 1 Ind. 04.12.21 Rheininsel bei Rheindürkheim (Christian Queisser)
- 1 Ind. 05.12.21 Karlsruhe [6916_1_11n] (Steffen Tillmanns)
- 1 Ind. 11.12.21 Tomateninseln (Rastatt) (Gerd Schön)
- 1 Ind. 11.12.21 Karlsruhe [6916_1_11n] (Andreas Vogel)
- 2 Ind. 12.12.21 Karlsruhe [6916_1_11n] (Uli Kofler)
- 1 Ind. 18.12.21 NSG Mechtersheimer Tongrube (Jannik Stipp)
- 2 Ind. 24.12.21 Lampertheimer Altrhein (Peter Petermann)
- 1 Ind. 31.12.21 Neckarstau Ladenburg WEST (Jürgen Dreher)
- 1 Ind. 02.1.22 Heidelberg Neckarwiese (Johannes Ernst)
- 1 Ind. Neuburg Rhein Km 354 05.1.22 Neuburgweier, Rhein-km 354 (Hans-Jürgen Schygulla)



Flussuferläufer © M. Wink

- 1 Ind. 08.1.22 Karlsruhe [6916_1_11n] (Steffen Tillmanns)
- 1 Ind. 11.1.22 Lampertheimer Altrhein (Volker Arndt)
- 1 Ind. 13.1.22 Insel Flotzgrün (Andreas Thiele)
- 2 Ind. 15.1.22 Karlsruhe [6916_1_11n] (Andreas Vogel)

- 1 Ind. 16.1.22 Neckar: Schleuse Guttenbach (Werner Schleid)
- 1 Ind. 16.1.22 Lampertheimer Altrhein (Peter Petermann)
- 1 Ind. 23.1.22 Tomateninseln (Rastatt) (Meike Albert)
- 2 Ind. 25.1.22 MA Reißinsel (Mannheim) (Andreas Thiele)
- 1 Ind. 28.1.22 Lampertheimer Altrhein (Peter Petermann)
- 1 Ind. 29.1.22 Ketscher Altrhein [6617_1_21n] (Christian Stepf)
- 1 Ind. 29.1.22 Plittersdorf Nord [7114_2_10s] (Gerd Schön)
- 1 Ind. 30.1.22 Neckarstau Ladenburg WEST (Jürgen Dreher)
- 1 Ind. 30.1.22 Lampertheimer Altrhein (Gerald Kiefer)

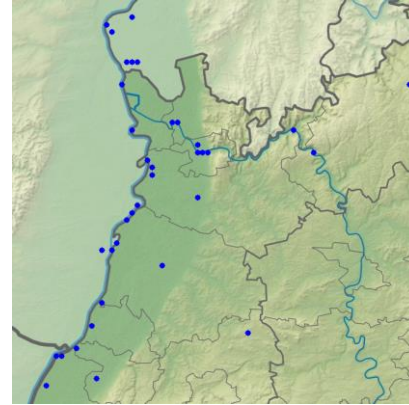

Flussuferläufer-Meldungen im Winterhalbjahr 2021/22

Dunkler Wasserläufer: regelmäßiger Durchzügler von April bis Oktober

Dunkler Wasserläufer
Jahreszeitliche Verteilung Beobachtungen

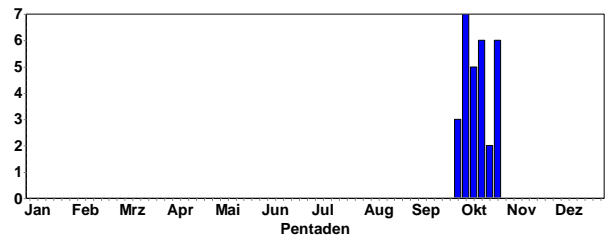

- 4 Ind. 01.10.21 NSG Wagbachniederung (Steffen Tillmanns)
- 6 Ind. 02.-6.10.21 NSG Wagbachniederung (Ulrich Mahler et al.)
- 8 Ind. 07.10.21 NSG Wagbachniederung (Regina Müller)
- 4 Ind. 09.-13.10.21 NSG Wagbachniederung (Holger Schneider et al.)
- 1 Ind. 14.10.21 Abgrabung Liedolsheim (Jürgen Marx)
- 2-4 Ind. 14.-23.10.21 NSG Wagbachniederung (Fabio Geisen et al.)
- 2 Ind. 19.-27.10.21 Eggenstein-Leopoldshafen (Steffen Tillmanns)



Dunkle Wasserläufer

Rotschenkel: regelmäßiger Durchzügler im Sommerhalbjahr

- 2 Ind. 25.3.22 Saalbachniederung (gesamt) (Ernst Keber)
- 2 Ind. 27.3.22 Saalbachniederung (gesamt) (Christian Schloemann)
- 1 Ind. 27.3.22 NSG Roßweiher (Enzkreis) (Stefan Bosch)
- 2 Ind. 27.3.22 Worms [6216_3_42s] (Johannes Klug)



Rotschenkel © D. Koch

Grünschenkel: verbreiteter Durchzügler von Mitte März bis Ende Oktober

Grünschenkel
Jahreszeitliche Verteilung Beobachtungen

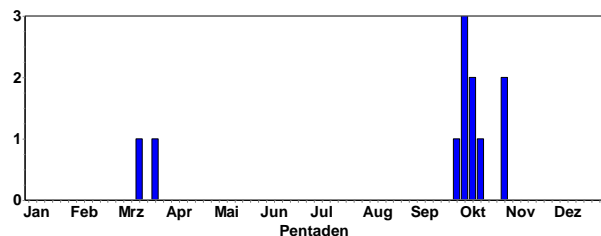

- 1 Ind. 02.10.21 NSG Wagbachniederung (Ulrich Mahler)
- 3 Ind. 03.10.21 NSG Wagbachniederung (Norbert Butz)
- 2 Ind. Beobachter: Georg Freundlieb. 05.10.21 NSG Wagbachniederung (Ulrich Mahler)
- 1 Ind. 09.10.21 NSG Wagbachniederung (Holger Schneider)
- 1 Ind. 09.10.21 NSG LA Welsches Loch (Peter Petermann)
- 1 Ind. 15.10.21 LSG Schwetzinger Wiesen Nord (Alexander Stöhr)
- 1 Ind. 31.10.21 NSG Wagbachniederung (Ulrich Mahler)
- 1 Ind. 13.3.22 NSG Lappen+Eiderbachgr. (Martina Trenzcek)
- 1 Ind. 24.3.22 NSG Spieß (Pierre Béguin)



Grünschenkel © M. Wink

Kleiner Gelbschenkel: Ausnahmerecheinung; Irrgast aus Nordamerika

Vom 14.11. bis 19.12.21 hielt sich ein 1-jähriger Gelbschenkel in der Saalbachniederung auf (zahlreiche Twitcher).

Gelbschenkel kommen aus Nordamerika; sie treten regelmäßig auch in Europa auf.



Kleiner Gelbschenkel © J. Dreher

Waldwasserläufer: verbreiteter Durchzügler und seltener Wintergast

Waldwasserläufer
Jahreszeitliche Verteilung Beobachtungen

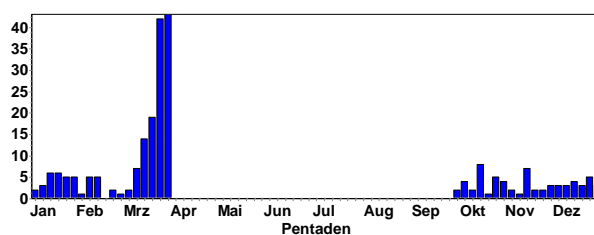

Waldwasserläufer
Summen der Pentadenmaxima

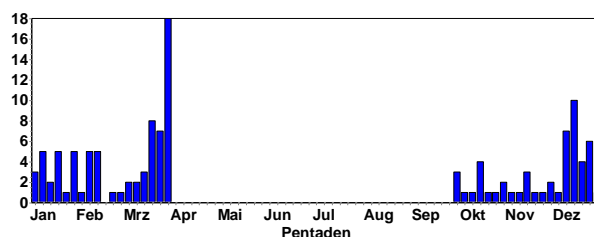

Waldwasserläufer © B. Steiner

Ansammlungen:

- 18 Ind. 31.3.22 NSG LA Welsches Loch (Karl-Heinz Salewski)
- 15 Ind. 28.3.22 NSG LA Welsches Loch (Fabian Schrauth)
- 13 Ind. 30.3.22 NSG Lampertheimer Altrhein (Heiko Schweizer)
- 8 Ind. 18.3.22 NSG LA Naturreservat (Peter Petermann)
- 8 Ind. 28.3.22 NSG LA Welsches Loch (Volker Arndt)
- 7 Ind. 23.3.22 Söllingen, Rhein-km 328 (Werner Jansen)

7 Ind. 29.3.22 Abgrabung Kleiner Bodensee (Steffen Tillmanns)
 7 Ind. 19.3.22 NSG LA Welsches Loch (Gerald Kiefer)
 6 Ind. 25.3.22 NSG LA Heegwasser (Bergstraße) (Peter Petermann)

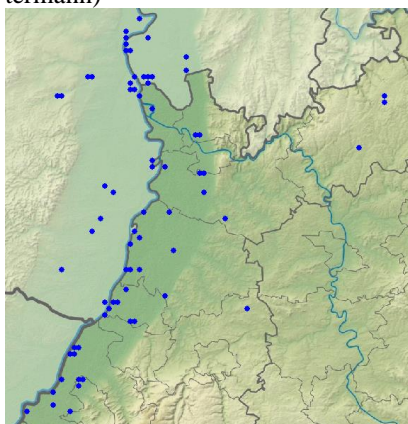

Waldwasserläufer-Meldungen im Winterhalbjahr 2021/22

Bruchwasserläufer: verbreiteter Durchzügler im Sommerhalbjahr

1 Ind. Zusammen mit Franz Debatin entdeckt 23.3.22 Saalbachniederung (gesamt) (Helmut Barié)

Kampfläufer: regelmäßiger lokaler Durchzügler von Anfang März bis Oktober

Kampfläufer
Jahreszeitliche Verteilung Beobachtungen

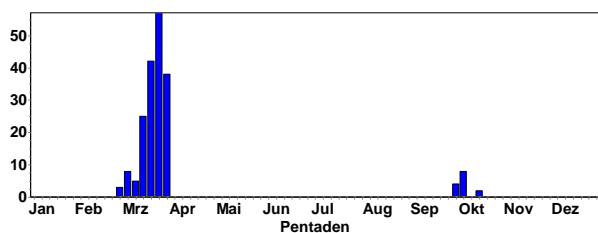

Alpenstrandläufer: regelmäßiger, lokaler Durchzügler

Alpenstrandläufer
Jahreszeitliche Verteilung Beobachtungen

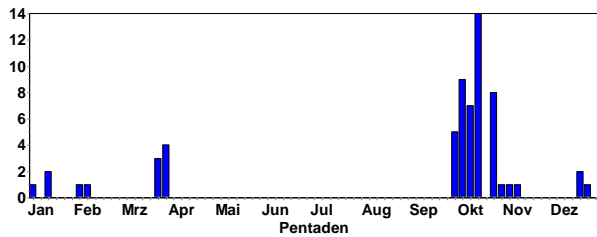

Alpenstrandläufer
Summen der Pentadenmaxima

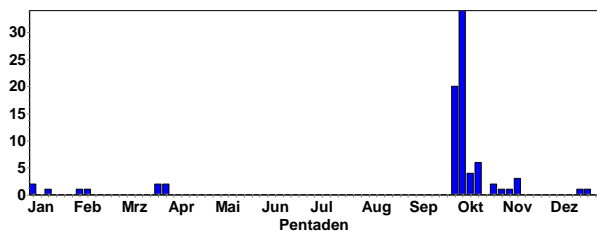

Ansammlungen:

- 34 Ind. 06.10.21 NSG Wagbachniederung (Ulrich Mahler)
- 20 Ind. 01.10.21 NSG Wagbachniederung (Steffen Tillmanns)
- 20 Ind. 07.10.21 NSG Wagbachniederung (Regina Müller)
- 15 Ind. 05.10.21 NSG Wagbachniederung (Ulrich Mahler)
- 13 Ind. 02.10.21 NSG LA Welsches Loch (Luca de Marco)
- 10 Ind. 04.10.21 Rheininsel bei Rheindürkheim (Christian Queisser)
- 10 Ind. 07.10.21 Rheininsel bei Rheindürkheim (Christian Queisser)
- 7 Ind. 03.10.21 NSG Wagbachniederung (Joachim Besel)
- 6 Ind. 17.10.21 NSG LA Welsches Loch (Fabian Schrauth)



Alpenstrandläufer © M. Wink

Meldungen ab November:

- 1 Ind. 05.11.21 NSG Spieß (Michaela Koch)
- 3 Ind. 07.11.21 Klärteiche Offstein (Schmitt Hans)
- 1 Ind. 18.12.21 Klärteiche Offstein (Jürgen Lehnert)
- 1 Ind. 19.12.21 Klärteiche Offstein (Volker Schmidt)
- 1 Ind. 24.12.21 Klärteiche Offstein (Jürgen Lehnert)
- 2 Ind. 01.1.22 Roxheimer Altrhein & Silbersee (Volker Schmidt)
- 1 Ind. 15.1.22 Klärteiche Offstein (Jürgen Lehnert)
- 1 Ind. 01.2.22 Klärteiche Offstein (Michael Wink)
- 1 Ind. 05.2.22 Klärteiche Offstein (Jürgen Lehnert)
- 1 Ind. 25.3.22 NSG Wagbachniederung (Andreas Thiele)
- 2 Ind. 26.3.22 NSG Wagbachniederung (Jürgen Blessing)
- 2 Ind. SK 29.3.22 Petersau, Kiesinseln - RKM 434 (Volker Schmidt)
- 1 Ind. SK 30.3.22 Rheininsel bei Rheindürkheim (Christian Queisser)

2 Ind. 31.3.22 NSG Spieß (Markus Forst)

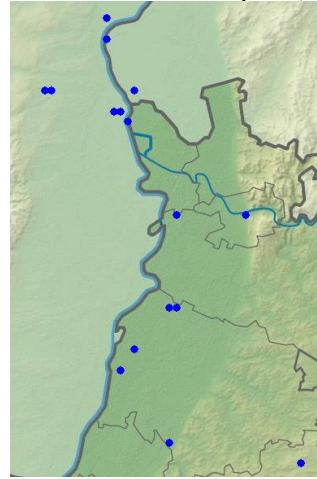

Alpenstrandläufer-Meldungen im Winterhalbjahr 2021/22

Zwergmöwe: regelmäßiger Durchzügler im Sommerhalbjahr

- 1 Ind. 1x adult 31.10.21 Saalbachniederung (gesamt) (Fabian Bindrich)
- 1 Ind. 1x 2. KJ. 08.1.22 Alter Hafen Speyer (Jakob Bonifart)

Lachmöwe: sehr häufiger Durchzügler und Wintergast; lokaler Brutvogel

Lachmöwe
Jahreszeitliche Verteilung Beobachtungen

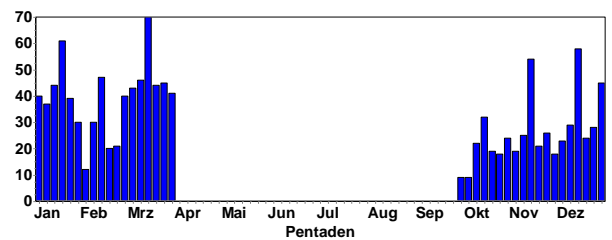

Lachmöwe
Summen der Pentadenmaxima

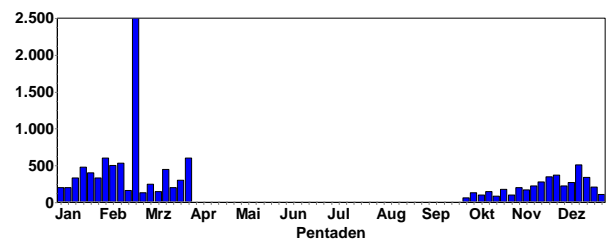

Lachmöwen © J. Dreher

Ansammlungen:

- 2501 Ind. 20.2.22 Mannheim [6516_2_09n] (Gerald Kiefer)

600 Ind. 04.2.22 Heidelberg Neckarwiese (Andreas Quell)
 300 B9. 28.3.22 NSG Wagbachniederung (Michael Wink)
 266 B5. 27.3.22 NSG Mechtersheimer Tongrube (Fabian Bindrich)
 530 Ind. 13.2.22 Neckar: Brücke/Schleuse Neuostheim (Harald Bott)
 510 Ind. 12.12.21 Neckar: Brücke/Schleuse Neuostheim (Harald Bott)
 500 Ind. 05.2.22 Sandweier, Oberfeld/Autobahnkirche (Martin Seiser)
 250 B9. 28.3.22 NSG Wagbachniederung (Michael Wink)
 480 Ind. 16.1.22 Neckar: Brücke/Schleuse Neuostheim (Harald Bott)
 450 Ind. 12.3.22 Karlsruhe [6916_1_12s] (Uli Kofler)
 400 Ind. 12.12.21 Heidelberg-Zentrum (Maarten Mooij)
 400 Ind. 23.1.22 Heidelberg-Zentrum (Maarten Mooij)
 370 Ind. 28.11.21 Heidelberg-Zentrum (Maarten Mooij)
 370 Ind. 12.12.21 Wörther Rheinhafen (Andreas Vogel)
 350 Ind. 25.11.21 Mannheim [6516_2_09n] (Johannes Ernst)
 340 Ind. 17.12.21 Mannheim [6516_2_09n] (Matthias Feuersenger)
 333 Ind. 15.1.22 Altrheinhafen MA (Matthias Feuersenger)
 330 Ind. 27.1.22 Mannheim [6516_2_09n] (Christian Queisser)
 330 Ind. 14.3.22 NSG LA Welsches Loch (Josef Kreuziger)

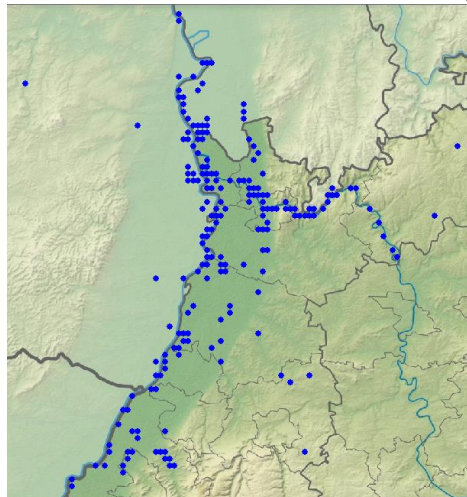

Lachmöwen-Meldungen im Winterhalbjahr 2021/22
 Ab Mitte März wurden die Brutplätze in der Wagbachniederung und an den Mechtersheimer Tongruben wieder besetzt.



Lachmöwe im Brutkleid © B. Steiner

Schwarzkopfmöwe: seltener Durchzügler und lokaler Brutvogel

Schwarzkopfmöwe
 Jahreszeitliche Verteilung Beobachtungen

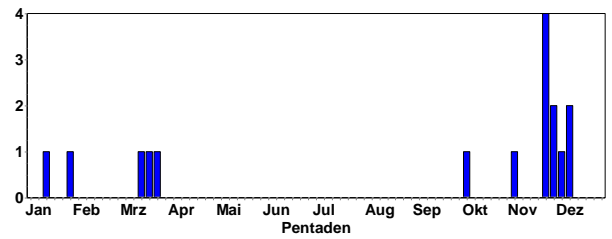

1 Ind. 1x 1. KJ 05.10.21 Mannheim [6516_2_09n] (Matthias Feuersenger)
 3 Ind. 3x 1. KJ e 06.11.21 Mannheim [6516_2_09n] (Matthias Feuersenger)
 1 Ind. 1x 1. KJ 22.11.-10.12.21 Mannheim [6516_2_09n] (Hubert Holland)
 1 Ind. 1x 2. KJ / vorjährig 14.1.22 Mannheim [6416_4_58s] (Matthias Feuersenger)
 1 Ind. 1x 2. KJ / vorjährig 27.1.22 Mannheim [6516_2_09n] (Christian Queisser)
 1 Ind. 1x adult 14.3.22 KGV MA Süd (Mannheim) (Matthias Feuersenger)
 2 Ind. 2x 2. KJ / vorjährige 18.3.22 Mannheim [6516_2_09n] (Matthias Feuersenger)
 1 Ind. 1x 2. KJ / vorjährig 22.3.22 Mannheim [6516_2_09n] (Matthias Feuersenger)



Die Mannheimer Schwarzkopfmöwe © M. Feuersenger



Silbermöwe © M. Wink

- 1 Ind. 1x 2. KJ / vorjährig 29.1.22 Fermasee NSG Altrhein Neuburg (Daniel Greulich)
- 1 Ind. 1x adult 29.1.22 Mannheim [6516_2_09n] (Johannes Ernst)
- 3 Ind. 1x immatur 07.2.22 Leimersheim [6816_3_52n] (Arved Schröder)
- 1 Ind. 1x adult 13.2.22 Mannheim [6516_2_09n] (Andreas Thiele)
- 2 Ind. 1x adult / 1x immatur 13.2.22 Lamsheimer Baggerweiher (Heiko Geske)
- 1 Ind. 1x 4. KJ 25.2.22 Elisabethensee (Alzey-Worms) (Matthias Klöppel)
- 1 Ind. 31.3.22 Heinrichs-Talau-See (Matthias Klöppel)

Mittelmeermöwe: weit verbreiteter Durchzügler, Wintergast und lokaler Brutvogel

Mittelmeermöwe
Jahreszeitliche Verteilung Beobachtungen

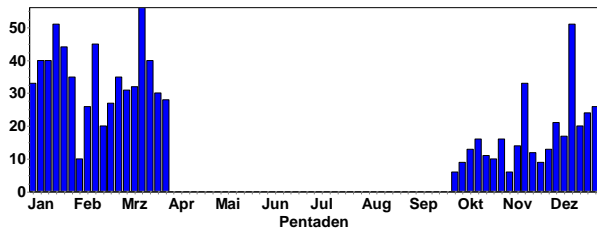

Mittelmeermöwe
Summen der Pentadenmaxima

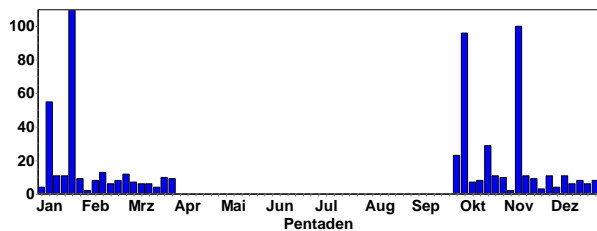

Ansammlungen:

- 110 Ind. 23.1.22 Großes Bruch/Sandbach (Dieter Borck)
- 100 Ind. 10.11.21 Plittersdorf, Rhein-km 341 (Gerd Schön)
- 96 Ind. 06.10.21 Plittersdorf (Klaus Lechner)
- 55 Ind. 10.1.22 Nato-Rampe Hügelsheim (Dieter Borck)
- 50 Ind. 23.1.22 Sinzheim [7214_2_20s] (Dieter Borck)
- 30 Ind. 21.1.22 Plittersdorf, Rhein-km 341 (Gerd Schön)
- 29 Ind. 18.10.21 Plittersdorf Nord [7114_2_10s] (Klaus Lechner)
- 23 Ind. 02.10.21 Mühlauhafen MA (Mannheim) (Matthias Feuersenger)
- 13 A1. 13.2.22 Oberer Schleusenkanal Staustufe (Jochen Müller)

- 12 Ind. 25.2.22 Abgrabung Leopoldshafen (Steffen Tillmanns)
- 11 Ind. 24.10.21 Neckar: Brücke/Schleuse Neuostheim (Harald Bott)
- 11 Ind. 14.11.21 Plittersdorf (Klaus Lechner)
- 11 Ind. 29.11.21 Plittersdorf (Werner Jansen)
- 11 Ind. 20.1.22 Rheininsel bei Rheindürkheim (Norbert Roth)
- 11 Ind. 15.1.22 Silbersee bei Roxheim (Volker Schmidt)
- 11 Ind. 10.12.21 Wörther Rheinhafen (Hans-Jürgen Schygulla)
- 10 Ind. 01.11.21 Mannheim [6416_2_16n] (Othmar Binder)
- 10 Ind. 13.11.21 Karlsruhe [6916_1_12s] (Uli Kofler)
- 10 Ind. 16.1.22 Plittersdorf (Klaus Lechner)
- 10 Ind. 26.3.22 NSG Altn Neckar Heidelberg Wieblingen (Bernhard Mellein)



Adulte Mittelmeermöwe © J. Dreher



Immature Mittelmeermöwe © C. Armbruster

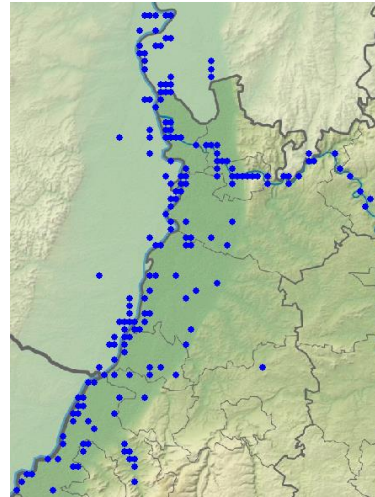

Mittelmeermöwen-Meldungen im Winterhalbjahr 2021/22

Steppenmöwe: regelmäßiger Durchzügler und Wintergast

Steppenmöwe
Jahreszeitliche Verteilung Beobachtungen

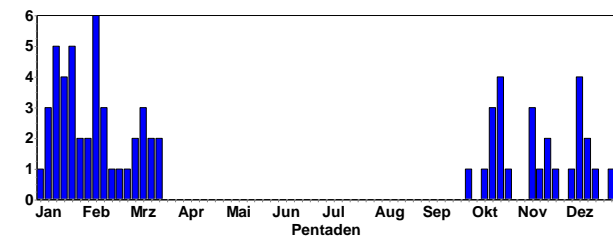

Steppenmöwe
Summen der Pentadenmaxima

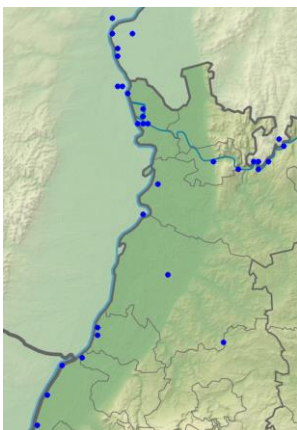
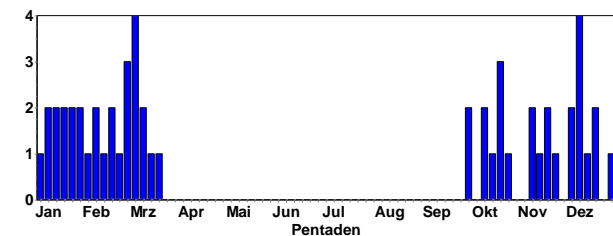

Steppenmöwen-Meldungen im Winterhalbjahr 2021/22

Heringsmöwe: seltener Wintergast

Heringsmöwe
Jahreszeitliche Verteilung Beobachtungen

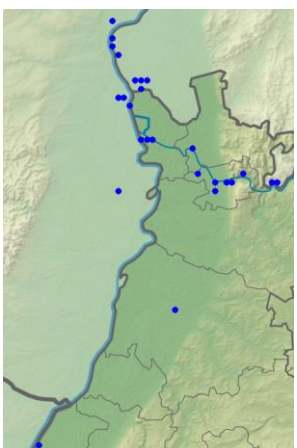
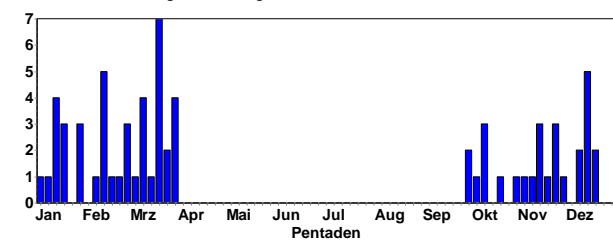

Heringsmöwen-Meldungen im Winterhalbjahr 2021/22

Raubseeschwalbe: sehr seltener Durchzügler im Sommerhalbjahr

2 Ind. 29.3.22 Petersau, Kiesinseln - RKM 434 (Volker Schmidt)



Raubseeschwalbe © D. Koch

Sterntaucher: sehr seltener Wintergast

Sterntaucher
Jahreszeitliche Verteilung Beobachtungen

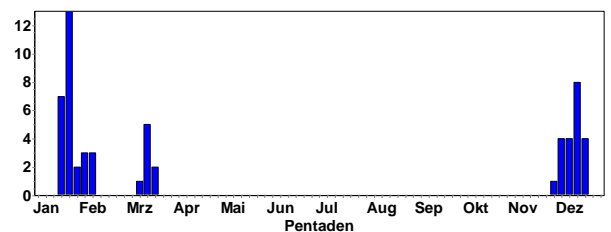

1 Ind. 1x 1. KJ vorher kurzzeitig auf dem Badesee Eich
28.11.21 Heinrichs-Talau-See (Volker Schmidt)

1 Ind. 04.12.21 Altrheinsee, Meerwasser Wieblingen (Stella Mielke)

1 Ind. 1x 1. KJ 05.12.21 Badesee Eich (Alzey-Worms) (Volker Schmidt)

1 Ind. 06.-14.12.21 Knielinger See (Steffen Tillmanns et al.)

1 Ind. 12.12.21 Karlsruhe [6915_4_49s] (Klaus Lechner)

1 Ind. 1x 1. KJ 12.-19.12.21 Silbersee bei Roxheim (Volker Schmidt et al.)



Sterntaucher © F. Schrauth

1 Ind. 1x adult 16.1.-5.2.22 Dettenheim [6816_1_04s] (Sebastian Olschewski et al.)

1 Ind. Goldkanal 22.1.22 Steinmauern [7015_3_41s] (Andreas Vogel)



Sterntaucher © C. Armbruster



1 Ind. Baggersee Illingen 22.1.22 Elchesheim-Illingen (Andreas Vogel)
 1 Ind. 22.1.22 Rhein-km 346 [7015_3_41n] (Holger Schneider)
 1 Ind. 23.1.22 Abgrabung Hochstetten (Herbert Voith)
 1 Ind. 11.-18.3.22 Fermasee NSG Altrhein Neuburg (Gerd Schön et al.)

Sterntaucher-Meldungen im Winterhalbjahr 2021/22

Kormoran: häufiger Jahresvogel (Durchzügler, Wintergast, lokaler Brutvogel)

Kormoran
 Jahreszeitliche Verteilung Beobachtungen

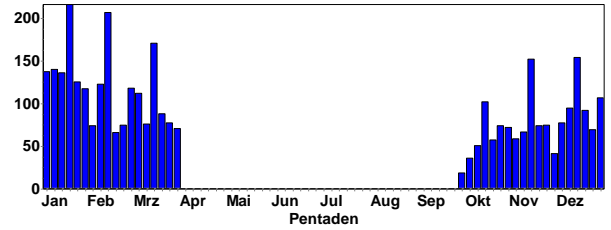

Kormoran
 Summen der Pentadenmaxima

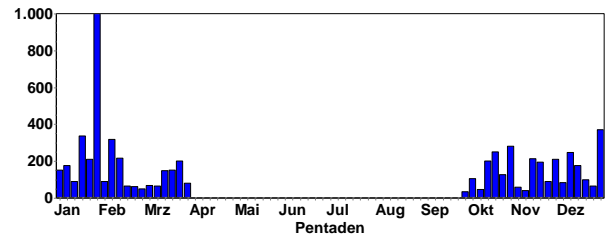

Prachtaucher: sehr seltener Wintergast (seltener als in vergangenen Jahren)

1 Ind. 04.12.21 Badesee Eich (Alzey-Worms) (Peter Schmidt) **Kommentar:** vermutlich Verwechslung mit dem Sterntaucher, der am selben Ort länger verweilte.

Rosapelikan: Gefangenschaftsflüchtling

1 Ind. Frei fliegend. Rastet bei den anderen Pelikanen. Anscheinend unberingt. 24.-27.3.22 Luisenpark (Mannheim) (Michael Wink et al)



Rosapelikan in Mannheim © W. Fischer



Rosapelikan in Mannheim © M. Wink



Kormoran © D. Koch

Ansammlungen:

- 1000 Ind. 30.1.22 Plittersdorf, (Siegfried Kusterer)
- 371 Ind. 30.12.21 NSG LA Fretterloch (Peter Petermann)
- 335 Ind. 17.1.22 NSG LA Fretterloch (Josef Kreuziger)
- 330 Ind. 28.1.22 NSG LA Fretterloch (Peter Petermann)
- 319 Ind. 05.2.22 NSG LA Fretterloch (Peter Petermann)
- 280 Ind. 16.1.22 Baggerseen am Deutschhof (Peter Keller)
- 280 Ind. 29.10.21 NSG Mechersheimer Tongrube (Michael Wink)
- 250 Ind. 19.10.21 NSG Altrhein Maxau (Samuel Simpson)
- 246 Ind. 11.12.21 NSG LA Fretterloch (Peter Petermann)
- 230 Ind. 18.10.21 NSG LA Fretterloch (Peter Petermann)
- 215 Ind. 13.2.22 Eicher See (Alzey-Worms) (Wvz-Eich Gnor)
- 212 Ind. 15.11.21 NSG LA Fretterloch (Josef Kreuziger)
- 210 Ind. 21.1.22 Abgrabung Minthe Süd (Helmut Barić)
- 210 Ind. 27.11.21 NSG LA Fretterloch (Peter Petermann)
- 205 Ind. 14.2.22 NSG LA Fretterloch (Josef Kreuziger)
- 204 Ind. 30.1.22 Wörther Rheinhafen (Steffen Tillmanns)
- 202 Ind. 13.10.21 Mündung Nordheimer Altrhein (Christian Queisser)
- 200 Ind. 17.1.22 Dettenheim [6816_1_04s] (Michael Wink)
- 200 Ind. 25.3.22 NSG Wagbachniederung (Günther Fehr)

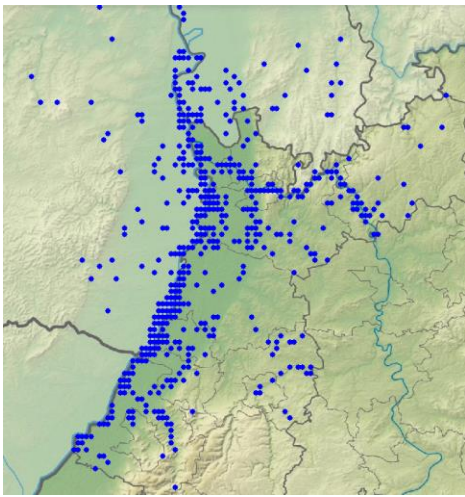

Kormoran-Meldungen im Winterhalbjahr 2021/22



Kormoran im Brutkleid © J. Dreher

Brutmeldungen (C-Meldungen):

5 C11. 04.2.22 Roxheimer Altrhein & Silbersee (Michael Wink)
 18 C11. 14.2.22 NSG Wagbachniederung (Michael Wink)
 65 C. mind. 46 besetzte Nester + Paare noch ohne Nest
 19.2.22 NSG LA Welsches Loch (Peter Petermann)
 28 C13. 07.3.22 NSG Wagbachniederung (Michael Wink)
 60 C13. 07.3.22 NSG LA Welsches Loch (Peter Petermann)
 126 C13. 13.3.22 NSG LA Welsches Loch (Peter Petermann)
 50 C11. 16.3.22 NSG Wagbachniederung (Michael Wink)
 80 C. 16.3.22 NSG LA Welsches Loch (Fabian Schrauth)
 150 C13. in der Kolonie abends auch viele immature -
 Schlafplatz für Nichtbrüter 18.3.22 NSG LA Naturreservat
 (Peter Petermann)
 100 C11. 20.3.22 Karlsruhe [6916_1_11n] (Steffen Tillmanns)
 70 C11. 22.3.22 NSG Wagbachniederung (Michael Wink)
 65 C11. insges. 47 intakte Nester gezählt (T. Dolich), davon
 65 C11. 47 Nester, 46 besetzt 27.3.22 NSG Mechtersheimer
 Tongrube (Thomas Dolich)
 60 C11. 28.3.22 NSG Wagbachniederung (Michael Wink)
 80 C. 28.3.22 NSG LA Welsches Loch (Fabian Schrauth)
 1 C13. Nesterzählung 62 besetzte Nester. 29.3.22 NSG
 Wagbachniederung (Ulrich Mahler)

Zwergscharbe: sehr seltener Gast.

2021 erfolgte in Deutschland ein Einflug der Zwergscharbe; bei uns wurde sie an den Mechtersheimer Tongruben und am Knielinger See beobachtet.



Zwergscharbe in Mechtersheim © M. Wink

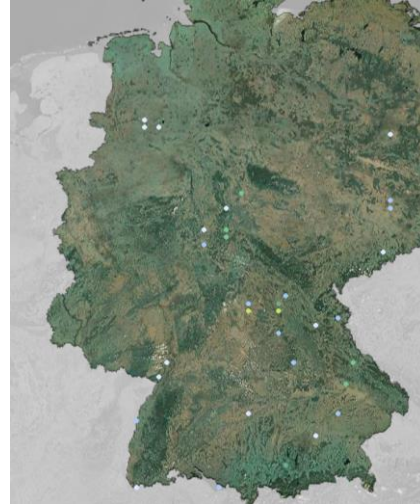

Zwergscharben in Deutschland in 2021

1 Ind. auf kleiner Insel 16.-23.10.21 Knielinger See (Andreas Vogel et al.)
 1 Ind. 1x 1. KJ / 12.-27.12.21 NSG Mechtersheimer Tongrube (Fabian Bindrich et al.); dort wurde 1 Ind. schon vom 12.-24.9.21 beobachtet.

Sichler: sehr seltener Durchzügler

1 Ind. 1x 1. KJ 14.10.21 LSG Schwetzinger Wiesen Nord (Christian Stohl et al.)

Waldrapp: Ausnahmegast (aus Auswilderungsprojekt)

Seit Anfang Februar hält sich ein Waldrapp in HD-Süd auf. Zunächst Feld bei Pfaffengrund und später meist Sportplatz Kirchheim. Es handelt sich um Kassiopeia (Beringung: linker Fuß - lila/ALU, rechter Fuß - schwarz/schwarz), die 2021 im Cumberland Wildpark Grünau (Österreich) zur Welt kam und seit einiger Zeit durch Nordbaden streift.

1 Ind. saß auf dem Dach und wurde von einer Gruppe Krähen gehasst. 05.2.22 Heidelberg-Weststadt (Bernadette Gross)

1 Ind. Auf Gebäude am Diebsweg 11, Entdecker: Matthias Brunner 23.2.22 Heidelberg-Pfaffengrund (SO) (Sebastian Olschewski)

Danach täglich vom Sportplatz Kirchheim gemeldet bis Anfang Mai; Vogel hat inzwischen eine Beinverletzung am linken Bein, sodass dieses kaum mehr belastbar ist.



Waldrapp in HD © W. Fischer



Waldrapp in HD © B. Steiner

Löffler: seltener Sommergast

1 Ind. 1x adult 20.3.22 Saalbachniederung (L Kaminske)
 1 Ind. Überflug O 23.3.22 Saalbachniederung [6817_1_23n]
 (Bernd Kunrath; Werner Debatin)

Rohrdommel: seltener Durchzügler und Wintergast

Rohrdommel
 Jahreszeitliche Verteilung Beobachtungen

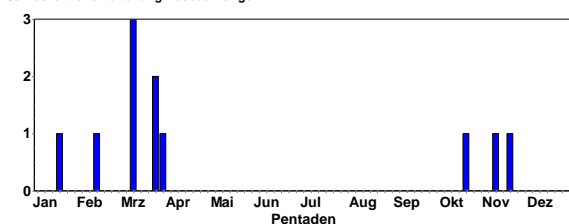

1 Ind. 20.10.21 NSG Spieß (Fabio Geisen)
 1 Ind. fliegend über Schilf 08.11.21 NSG Spieß (Thomas Dolich)

1 Ind. 20.11.21 NSG Wagbachniederung (Thomas Lang)
 1 Ind. 19.1.22 NSG Spieß (Andreas Kohler)
 1 Ind. 13.2.22 NSG Oberlücke von Viernheim (Jörg Volk)
 3 Ind. NO ziehend 3 abends auffliegend und rufend abziehend (2 19:05, 1 19:10). Mitbeobachter: Georg Freundlieb.
 08.3.22 NSG Wagbachniederung (Ulrich Mahler)
 1 Ind. Um 19:02 mehrfach rufend aber nicht sichtbar wieder ins Schilf des NSGs einfallend. 09.3.22 NSG Wagbachniederung (Thomas Lang)
 1 A1. 23.3.22 Saalbachniederung (gesamt) (Werner Debatin)
 1 Ind. am Schilfrand. 25.3.22 Saalbachniederung (gesamt) (Andreas Thiele)
 1 Ind. 29.3.22 NSG Bobenheimer Altrhein (Jürgen Feldmann)



Rohrdommel © W. Fischer

Nachtreiher: seltener Durchzügler und lokaler Brutvogel; sehr seltener Wintergast

Nachtreiher
 Jahreszeitliche Verteilung Beobachtungen

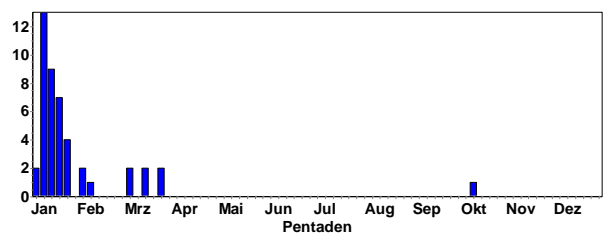

1 Ind. Flugrufe nachts gegen 23.30 Uhr 08.10.21 Heidelberg-Weststadt [6518_3_5 (Jochen Roeder)
 1 Ind. 1x immatur 02.1.-5.2.22 Kirrweiler (Pfalz) [6614_4_60s (Reinhold Rivinius et al.)
 1 Ind. 1x immatur 04.-14.3.22 Kirrweiler (Pfalz) [6614_4_60s (Daniel Habekost et al.)
 1 Ind. Rufend dz (19:45 Uhr) 22.3.22 Wiesloch (PZN) [6618_3_53s] (Tobias Lepp)
 1 Ind. Ruf. 25.3.22 Ottersweier Nord [7314_2_17n] (Werner Jansen)



Immaturer Nachtreiher aus Kirrweiler © W. Fischer



Immaturer Nachtreiher aus Kirrweiler © M. Wink

Kuhreiher: seltener Sommergast

1 Ind. Mit Silberreiher 23.3.22 NSG Lappen+Eiderbachgr.
(Ute Mössinger; Elmar Werling; Frank Laier; P. u. G. Rückert)



Kuhreiher © D. Koch

Silberreiher: verbreiteter Durchzügler, Sommer- und Wintergast

Silberreiher
Jahreszeitliche Verteilung Beobachtungen

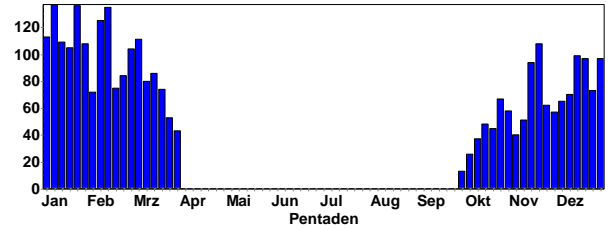

Silberreiher
Summen der Pentadenmaxima

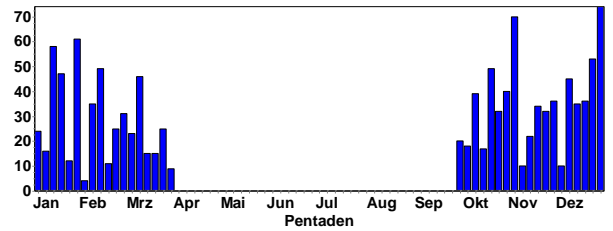

Silberreiher © J. Dreher

Ansammlungen:

- 74 Ind. 31.12.21 NSG LA Welsches Loch (Peter Petermann)
- 73 Ind. 30.12.21 NSG LA Welsches Loch (Peter Petermann)
- 70 Ind. 04.11.21 Illingen [7015_3_33s] (Rainer Deible)
- 61 Ind. 30.1.22 Lampertheimer Altrhein (Gerald Kiefer)
- 58 Ind. 11.1.22 NSG LA Welsches Loch (Peter Petermann)
- 53 Ind. 24.12.21 Vorderer Roxheimer Altrhein (Heiko Geske)
- 49 Ind. 20.10.21 Knielinger See (Steffen Tillmanns)
- 49 Ind. 15.1.22 NSG LA Welsches Loch (Peter Petermann)
- 49 Ind. 12.2.22 NSG Spieß (Volker Schmidt)
- 48 Ind. 24.12.21 Roxheimer Altrhein & Silbersee (Volker Schmidt)
- 47 Ind. 17.1.22 NSG LA Welsches Loch (Josef Kreuziger)
- 46 Ind. 09.3.22 NSG Wagbachniederung (Johannes Klug)
- 45 Ind. 10.12.21 Lampertheimer Altrhein (Christian Queisser)
- 40 Ind. 31.10.21 Illingen [7015_3_33s] (Rainer Deible)
- 40 Ind. 19.10.21 Hördt [6816_1_22s] (Barbara Froehlich-Schmitt)
- 39 Ind. 09.10.21 NSG Wagbachniederung (Dominik Walz)
- 39 Ind. 13.2.22 NSG LA Welsches Loch (Peter Petermann)
- 36 Ind. 27.11.21 NSG LA Welsches Loch (Peter Petermann)
- 36 Ind. 21.12.21 Roxheimer Altrhein & Silbersee (Schmitt Hans)
- 35 Ind. 16.1.22 Otterstadter Altrhein (Thomas Dolich)
- 35 Ind. 12.12.21 Lampertheimer Altrhein (Peter Petermann)

35 Ind. 16.1.22 NSG LA Welsches Loch (Fabian Schrauth)
 35 Ind. 05.2.22 NSG Spieß (Michaela Koch)



Silberreiher © B. Steiner



Graureiher © J. Dreher

Ansammlungen:

- 47 Ind. 25.3.22 Mannheim [6516_2_10s] (Jakob Bonifart)
- 45 Ind. 45x adulte 23.2.22 Oberhausen-Rheinhausen (Gabi Picke)
- 19 B6. auf dem Brutplatz/Inselchen vom Vorjahr 02.2.22 Knielinger See (Gerd Schön)
- 38 Ind. 09.10.21 Klärteiche Offstein (Jürgen Lehnert)
- 31 Ind. 05.10.21 Eggenstein-Leopoldshafen [6816 (Steffen Tillmanns)
- 31 Ind. 15.12.21 St. Leoner See (Gerald Kiefer)
- 30 Ind. 26.3.22 Mannheim [6516_2_10s] (Jakob Bonifart)
- 30 Ind. 09.10.21 Klärteiche Offstein (Schmitt Hans)

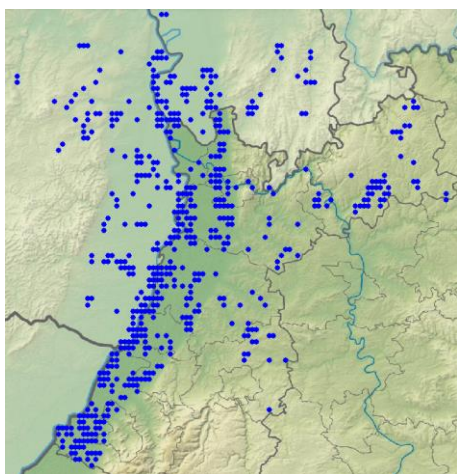

Silberreiher-Meldungen im Winterhalbjahr 2021/22



Graureiher © E. Koch

Graureiher: häufiger Jahresvogel (Durchzügler, Wintergast, lokaler Brutvogel)

Graureiher
 Jahreszeitliche Verteilung Beobachtungen

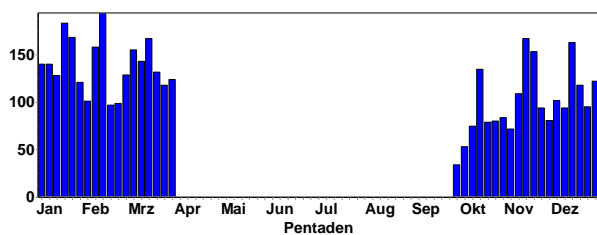

Graureiher
 Summen der Pentadenmaxima

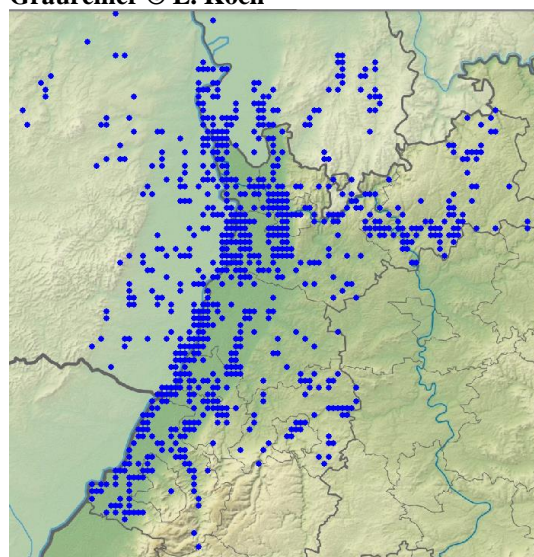
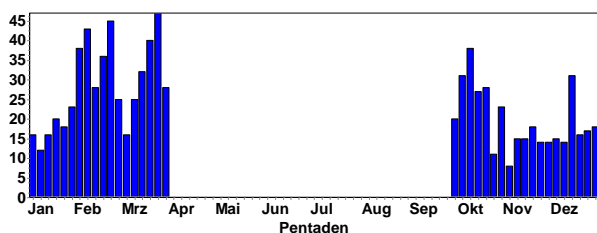

Graureiher-Meldungen im Winterhalbjahr 2021/22



Graureiher mit Nistmaterial © S. Frewer

Brutmeldungen (C):

- 43 Ind. Nesterzählung 45 Nester, 20 besetzt. Beobachterin: Gabi Picke. 09.2.22 Oberhausen-Rheinhausen (Ulrich Mahler)
- 18 B9. 18x adulte 19.2.22 Wildpark Ludwigshafen- (Heiko Geske)
- 2 C11. Mindestens 2 Graureiher auf den Nestern. 4 Nester erkannt. 13.2.22 Mutterstadt [6515_4_40s] (Heiko Geske)
- 2 C13. 23.2.22 Waldbronn [7016_4_58n] (Jochen Winter)
- 3 C11. Mind. 6 Nester zu sehen, drei aktuell belegt bei Kläranlage Dannstadt 03.3.22 Mutterstadt [6515_4_40s] (Tanja Kärcher)
- 16 C11. Nesterzählung 06.3.22 Haßmersheim Hohberg (Wolf-Dieter Riexinger)
- 1 C11. 11.3.22 Roxheimer Altrhein & Silbersee (Michael Wink)
- 6 C11. 11.3.22 Roxheimer Altrhein & Silbersee (Michael Wink)
- 3 C11. 11.3.22 Roxheimer Altrhein & Silbersee (Michael Wink)
- 32 Ind. Horste; mind. 26 belegt 12.3.22 Karlsruhe [6916_1_11n] (Uli Kofler)
- 25 C13. 12.3.22 NSG Zwerrenberg (Peter Baust)
- 21 C13. 13.3.22 Seen südl. Kernsee (Peter Petermann)
- 7 C11. Nesterzählung Alle Nester auf einer Weide, deren Laubaustrieb bereits begonnen hat, insgesamt nicht gut einzusehen 14.3.22 Mutterstadt [6515_4_40s] (Tanja Kärcher)
- 15 C11. 20.3.22 Karlsruhe [6916_1_11n] (Steffen Tillmanns)
- 1 C10. 20.3.22 Ladenburg Neckar [6517_2_27n] (Michael Wink)
- 4 C11. 21.3.22 Waldbronn [7016_4_58n] (Jochen Winter)
- 2 C11. 24.3.22 Heddeshheim [6417_4_58s] (Michael Wink)
- 6 C11. 6x adulte 3 Horste besetzt 24.3.22 Mannheim Luisenpark [6516_2_20n] (Michael Wink)
- 6 C11. 6x adulte 3 besetzte Horste 24.3.22 Mannheim Luisenpark [6516_2_10s] (Michael Wink)
- 45 C11. 45x adulte; mind. 21 besetzte Horste 24.3.22 Luisenpark (Mannheim) (Michael Wink)
- 2 C11. 2x adulte 1 Einzelbrut 24.3.22 Luisenpark (Mannheim) (Michael Wink)
- 2 C11. 2x adulte 1 Einzelbrut 24.3.22 Ladenburg Neckar [6517_2_27n] (Michael Wink)
- 4 C11. 4x adulte mind. 1 Bruthorst 24.3.22 Heddeshheim [6417_4_48s] (Michael Wink)
- 1 C. 1x adult 28.3.22 Eggenstein-Leopoldshafen (Bernd Petereit)

- 3 C13. 3x adulte In einem Nest sitzt eine Nilgans -Brutverdacht 28.3.22 Eggenstein-Leopoldshafen: Alte (Bernd Petereit)
- 6 C13. 6x adulte 29.3.22 Weingarten: Weingartener Moor (Bernd Petereit)
- 3 C13. 3 besetzte Nester 30.3.22 Weingartener Moor, Weingarten (Niko Falk)
- 1 C. 30.3.22 Hamm am Rhein: Altrhein (Vogelmonitoring Rheinland-Pfalz)
- 2 C13. 31.3.22 Stadtgarten (Zoo) Karlsruhe (Christian Stepf)
- 3 C13. 31.3.22 Stadtgarten (Zoo) Karlsruhe (Christian Stepf)
- 5 C13. 31.3.22 Obrigheim Brücke B292 (Christiane Bernitt)
- 2 C13. 31.3.22 Karlsruhe Weiherwald (Klaus Lechner)

Purpureiher: Durchzügler, lokaler Brutvogel

- 1 Ind. Ab 17.3.22 NSG Wagbachniederung (Ulrich Mahler et al.)
- 2 Ind. Teich 5a ab. 25.3.22 NSG Wagbachniederung (Kai Dworschak et al.)



Purpureiher © E. Koch

Seidenreiher: seltener Sommergast

- 1 Ind. 13.10.-4.11.21 NSG Wagbachniederung (Ulrich Mahler et al.)



Seidenreiher aus der Wagbachniederung © J. Dreher

Schwarzstorch: seltener Durchzügler, lokaler Brutvogel in den Mittelgebirgen

Schwarzstorch
Jahreszeitliche Verteilung Beobachtungen

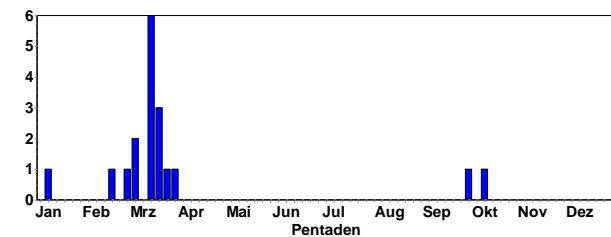

Durchzügler ab Mitte Februar.

2 Ind. gemeldet durch Andreas Seubert 01.10.21 Mudau Mannsklinge [6421_3_44n] (Björn Mai)
 1 Ind. 10.10.21 Ettlingen [7016_3_55s] (Bettina Haßler)
 1 Ind. Ungewöhnlich frühe Beobachtung: Beobachter war Hr. Dr. Manfred Fuckert 07.1.22 Eberbach Heiligenwald (Joachim Wallenwein)
 1 Ind. 15.2.22 Schwarzacher Hof (Christiane Bernitt)
 1 Ind. N ziehend 27.2.22 Pfnitzal [6917_3_55s] (Siegfried Soldner)
 1 Ind. 02.3.22 Sulzbach [7116_3_52s] (Jochen Müller)
 1 Ind. dz in Richtung NO 05.3.22 Wiesloch (Tobias Lepp)
 1 Ind. 9:30h, NO ziehend, Beobachterin: C. Mudra 12.3.22 Eberbach Breitenstein (Christina Kunze)
 1 Ind. Beobachter: Karin Ried-Ziegler 12.3.22 Müllben (Joachim Wallenwein)
 1 Ind. O ziehend 12.3.22 Heidelberg-Zentrum (Maarten Mooij)



Ziehender Schwarzstorch © C. Bernitt

Weißstorch: verbreiteter Jahresvogel (Durchzügler, Brutvogel und Wintergast)

Weißstorch
Jahreszeitliche Verteilung Beobachtungen

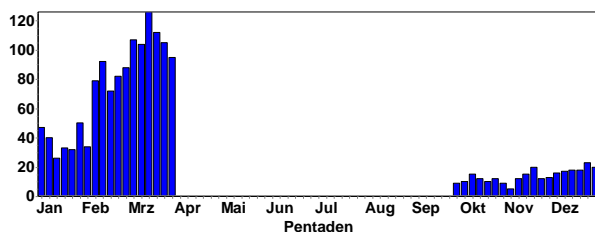

Weißstorch
Summen der Pentadenmaxima

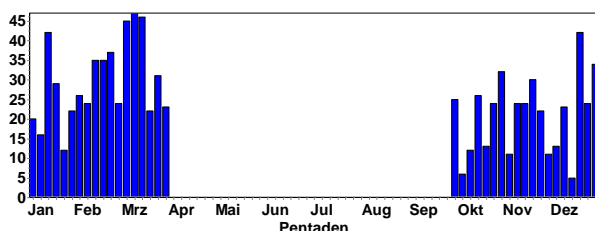

Weißstorch © J. Dreher

Ansammlungen:

60 Ind. 24.3.22 MA Luisenpark; mind. 29 Brutpaare (M. Wink)
 47 Ind. 11.3.22 Walldorf Storchenwiese (Gerald Kiefer)
 46 Ind. 14.3.22 Aarbruch-Nord, Moos (Rastatt) (Manuel Schulz)
 45 Ind. 29 auf der Storchenwiese und auf den Horsten, 16 über der Wiese in größerer Höhe kreisend 04.3.22 Walldorf Storchenwiese (Gerald Kiefer)
 42 Ind. 20.12.21 NSG Schwetzingenwiesen [6517_ (Alexander Stöhr)
 21 B6. 3 Ex. auf Nestern 12.1.22 Walldorf Storchenwiese (Bernd Steiner)
 41 Ind. 10.3.22 Walldorf Storchenwiese (Gerald Kiefer)
 38 Ind. 11.3.22 Walldorf Storchenwiese (Bernd Steiner)
 37 Ind. Um 15 Uhr 21.2.22 Walldorf Storchenwiese (Gerald Kiefer)
 36 Ind. 13.3.22 Mannheim [6416_2_17s] (Günther Fehr)
 35 Ind. Im Bereich der Brutkolonie. Beobachterin: Gabi Pickle. 14.2.22 Oberhausen-Rheinhausen (Ulrich Mahler)
 35 Ind. identifizierte Ringnummern: DER AX100, DER AP549, DER AX231, DER AZ557, DER A8495, DER AU723. Dem Ind. mit der Nr. DER AU723 fehlen am linken, beringten Bein alle Zehen. 19.2.22 Wiesloch [6618_3_51s] (Frank Von Appen)
 35 Ind. 15.1.22 Silbersee bei Altrip (Andreas Thiele)
 34 Ind. 27.12.21 Brühl - Dammäcker [6517_3_51n] (Alexander Stöhr)



Weißstorch in Begleitung eines Waldrapps © W. Fischer

34 Ind. 10.3.22 Wiesloch [6618_3_51s] (Bernd Steiner)
 32 Ind. 31.10.21 Brühl - Dammäcker [6517_3_51n] (Tobias Hahn)
 31 Ind. 24.3.22 Wiesloch [6618_3_51s] (Gerald Kiefer)

30 Ind. rastend 21.11.21 NSG Schwetzingerwiesen [6517_ (Bernd Steiner)
 30 Ind. 31.12.21 Brühl - Dammäcker [6517_3_51n] (Alexander Stöhr)
 30 Ind. 15.1.22 Sandhausen [6617_4_50s] (Bernd Steiner)
 30 Ind. identifizierte Ringnummern: DER AX091, DER AW304, DER AZ690, DER AU443, DER AZ629, DER A2H15, DER A2A33, DER AW153, 11.3.22 Wiesloch [6618_3_51s] (Frank Von Appen)
 28 Ind. 04.3.22 Walldorf Storchentwiese (Bernd Steiner)
 28 Ind. 08.3.22 Walldorf Storchentwiese (Bernd Steiner)

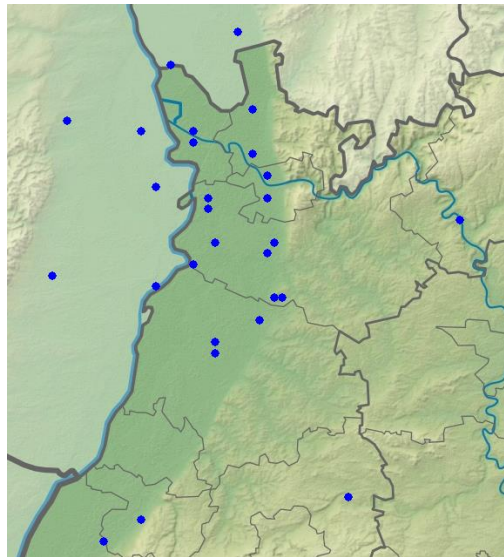

Brutverbreitung: C -Meldungen; ab 10. Februar waren einige Horste bereits besetzt.



Brütende Weißstörche © J. Dreher

Fischadler: regelmäßiger Durchzügler; Sommervogel

Fischadler
 Jahreszeitliche Verteilung Beobachtungen

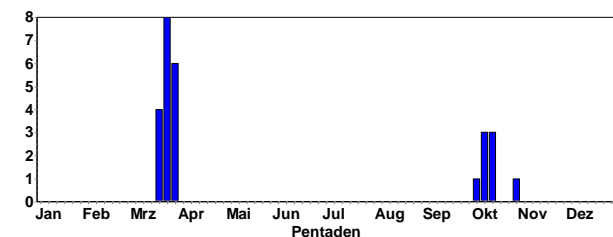

Herbstdaten:

1 Ind. 03.10.21 Eggenstein-Leopoldshafen [6816 (Steffen Tillmanns)
 1 Ind. 09.10.21 Altrhein Leopoldshafen (Steffen Tillmanns)

1 Ind. 09.10.21 Stutensee [6916_4_39n] (Bernd Petereit)
 1 Ind. 09.10.21 NSG LA Heegwasser (Bergstraße) (Peter Petermann)
 1 Ind. SW ziehend SW ziehend 17.10.21 Schwarzacher Hof W (Hannes Rößler)
 1 Ind. flussaufwärts fliegend 17.10.21 Ladenburg Neckarfähre (HD) (Tobias Friedlaender)
 1 Ind. 17.10.21 Neckar: Mündung Neckarkanal Schwabenheimer Hof (Frithjof Pölzing)
 1 Ind. 1x 1. KJ 31.10.21 Saalbachniederung (gesamt) (Fabian Bindrich)



Fischadler © D. Koch

Frühjahrszug:

1 Ind. 18.3.22 NSG Wagbachniederung (Detlef Metzger)
 1 Ind. Sichtung gegen 15:435 Uhr 18.3.22 NSG Wagbachniederung (Gerald Kiefer)
 1 Ind. 20.3.22 Karlsruhe [6916_1_11n] (Steffen Tillmanns)
 1 Ind. NO ziehend 21.3.22 St. Leon-Rot [6717_2_19s] (Max Ludwig)
 1 Ind. 22.3.22 Walldorf [6617_4_59s] (Thomas und Stefanie Haug)
 1 Ind. 23.3.22 NSG Aalkistensee (Christian Schломann)
 1 Ind. 23.3.22 Linkenheim-Hochstetten [6816_3 (Jörg Rathgeber)
 1 Ind. 24.3.22 NSG Lappen+Eiderbachgr. (Matthias T. Müller)
 1 Ind. NO ziehend 25.3.22 Eberbach Hebert NO (Christina Kunze)
 1 Ind. Mitbeobachter: Christoph Schmidt 25.3.22 Saalbachniederung (gesamt) (Hermann Steinmeyer)
 1 Ind. 26.3.22 NSG Spieß (Schneider Armin)
 1 Ind. 27.3.22 Tiefer See Maulbronn (Gernot Garbe)
 1 Ind. Richtung NO durchziehend 27.3.22 NSG Spieß (Wolfgang Henkes)
 1 Ind. NO ziehend 27.3.22 NSG Spieß (Stefan Dröse)
 1 Ind. 27.3.22 NSG Spieß (Bianca Hochhut)
 1 Ind. 30.3.22 NSG Weschnitz-Insel von Lorsch (Nicolai Poeplau)
 1 Ind. NO ziehend 30.3.22 Hohen-Sülzen [6315_3_54n] (Jürgen Lehnert)

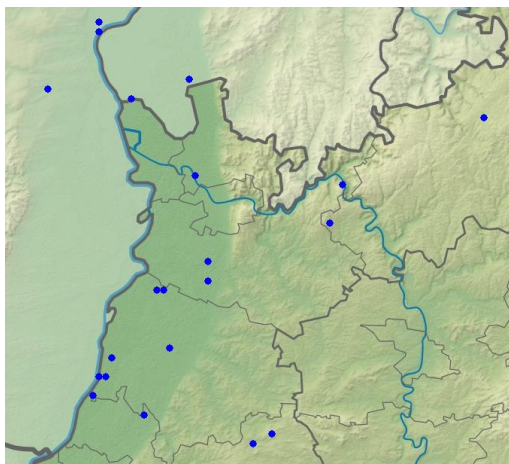

Fischadler-Meldungen im Winterhalbjahr 2021/22

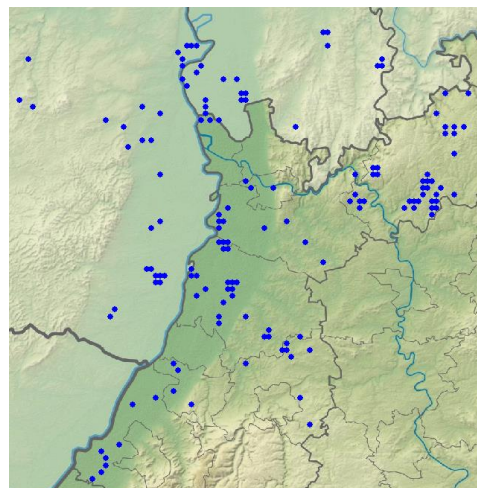

Kornweihen-Meldungen im Winterhalbjahr 2021/22

Gleitaar: sehr seltener Gast

1 Ind. 23.3.22 Linkenheim-Hochstetten (Minka Stoyanova; David Grupp)

Gänsegeier: sehr seltener Gast

1 Ind. Der Gänsegeier kreiste in großer Höhe über Heuchelheim, sich in nördliche Richtung bewegend. 20.3.22 Heuchelheim bei Frankenthal (Matthias Frefat)

Kornweihe: regelmäßiger Wintergast (Ende September – April) und Zugvogel

Kornweihe
Jahreszeitliche Verteilung Beobachtungen

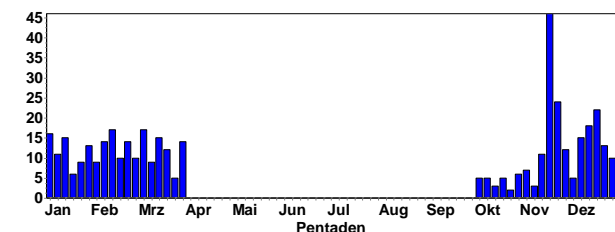

Kornweihe
Summen der Pentadenmaxima

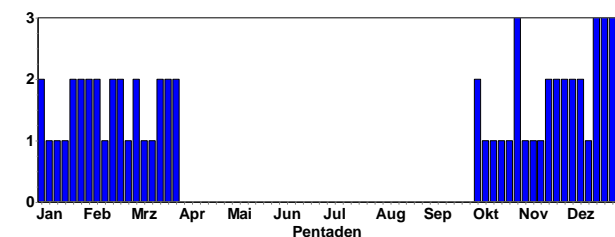

Rohrweihe: Sommervogel (zahlreicher Durchzügler, lokaler Brutvogel)

Rohrweihe
Jahreszeitliche Verteilung Beobachtungen

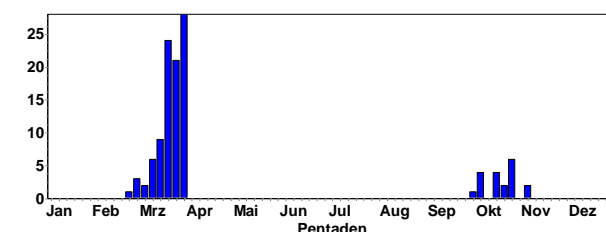

Rohrweihe
Summen der Pentadenmaxima

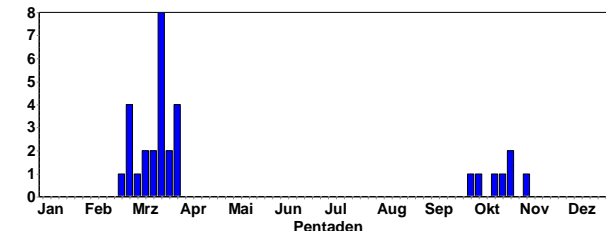

Späte Herbstbeobachtungen:

- 1 Ind. 1x weibchenfarbig 24.10.21 Dallau Sulzb. Weg [6621_1_13s] (Elmar Werling)
- 1 Ind. 1x Weibchen adult S ziehend 24.10.21 NSG Spieß (Ulrich Müller)
- 2 Ind. 24.10.21 Eich-Gimbsheimer Altrhein (Volker Schmidt)
- 1 Ind. 1x 1. KJ SW ziehend 06.11.21 NSG Wagbachniederung (Jürgen Blessing)
- 1 Ind. 06.11.21 NSG Spieß (Schmitt Hans)

Erste Frühjahrsbeobachtungen:

- 1 Ind. 24.2.22 NSG Spieß (Jürgen Lehnert)
- 4 Ind. 2x Männchen adulte / 2x Weibchen adulte 25.2.22 NSG Spieß (Peter Schmidt)
- 2 Ind. 26.2.22 NSG Spieß (Volker Schmidt)
- 1 Ind. 27.2.22 NSG Spieß (Maria und Hans Hoffmann)
- 1 Ind. 1x Weibchen 05.3.22 NSG Wagbachniederung (Thomas Lang)
- 1 Ind. 1x Weibchen adult 05.3.22 NSG Wagbachniederung (Christian Bub)
- 1 Ind. 07.3.22 NSG Wagbachniederung (Michael Wink)
- 1 Ind. 08.3.22 NSG Wagbachniederung (Gerd Schön)
- 1 Ind. 1x Männchen 2. KJ / vorjährig 09.3.22 NSG Wagbachniederung (Johannes Klug)



Jagende Kornweihe © J. Armbruster

1 Ind. 1x Weibchen adult 10.3.22 NSG Spieß (Volker Arndt)
Danach regelmäßig gemeldet.

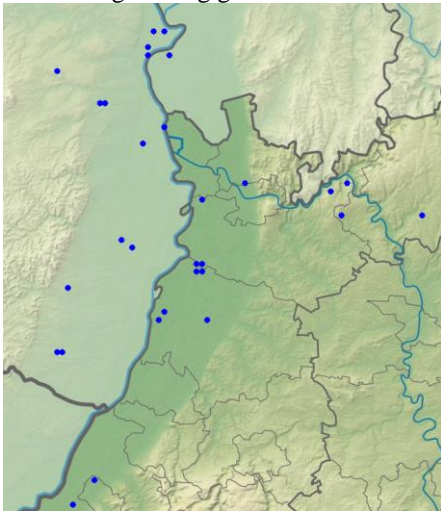

Rohrweihen-Meldungen im Winterhalbjahr 2021/22



Rohrweihen-Männchen im Flug © M. Wink

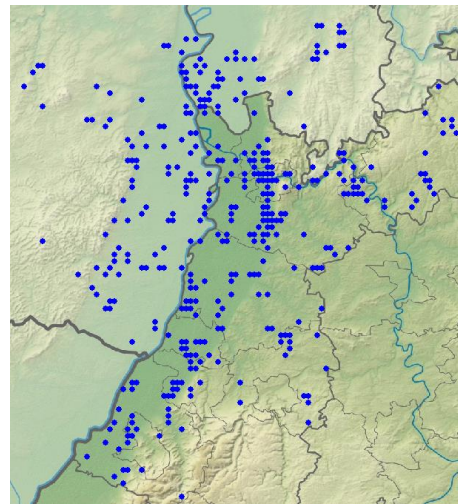

Sperber-Meldungen im Winterhalbjahr 2021/22



Sperber © W. Fischer

Sperber: weit verbreiteter Jahresvogel und Durchzügler

Sperber
Jahreszeitliche Verteilung Beobachtungen

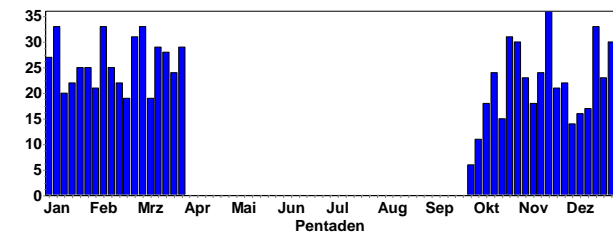

Habicht: verbreiteter Jahresvogel

Habicht
Jahreszeitliche Verteilung Beobachtungen

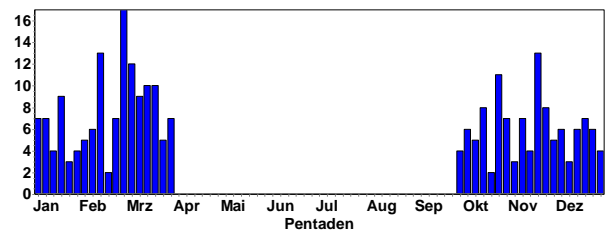

Sperber
Summen der Pentadenmaxima

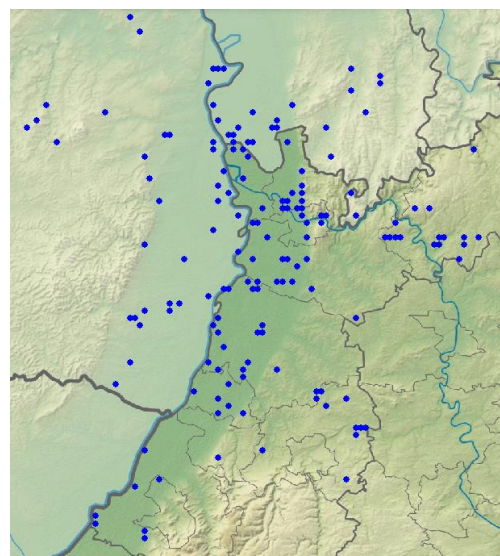
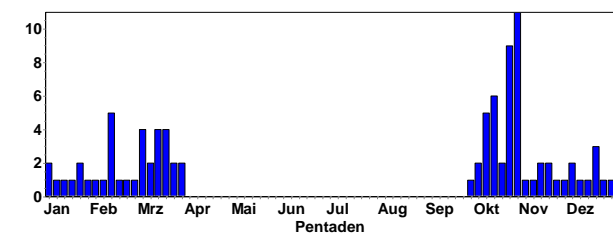

Habicht-Meldungen im Winterhalbjahr 2021/22



Sperber © C. Armbruster

Rotmilan: Jahresvogel (häufiger Durchzügler, seltener Wintergast; lokaler Brutvogel)

Rotmilan
Jahreszeitliche Verteilung Beobachtungen

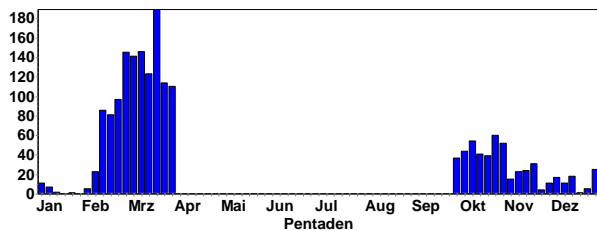

Rotmilan
Summen der Pentadenmaxima

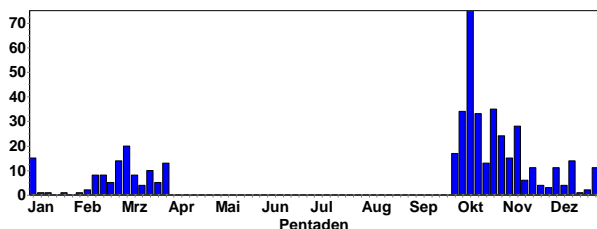

Rotmilan © C. Armbruster

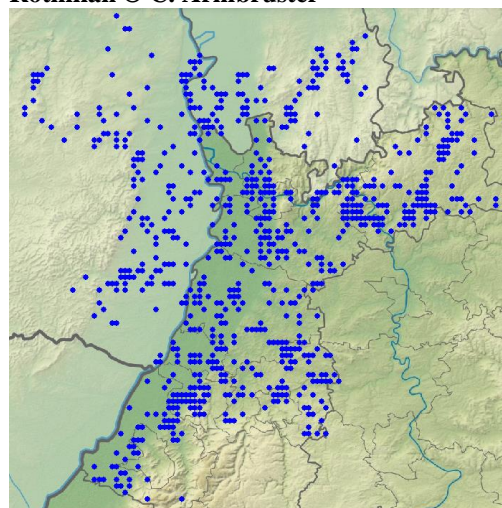

Rotmilan-Meldungen im Winterhalbjahr 2021/22



Rotmilan © E. Koch

Ansammlungen:

- 75 Ind. 08.10.21 Wattenheimer Brücke (Heiko Schweizer)
- 35 Ind. 27.10.21 Weisbach O [6520_4_37n] (Christina Kunze)
- 34 Ind. ziehend 05.10.21 Keltern [7017_4_58s] (Enzkreis) (Ueli Bieri)
- 33 Ind. nach SW ziehend, 16:00 Uhr 17.10.21 Ilbesheim [6814_1_04s] (Landau) (Dirk Felzmann)
- 29 Ind. SW ziehend 24+5 24.10.21 Worms [6216_3_52n] (Volker Schmidt)
- 28 Ind. SW ziehend dz SW, 16+4+3+2+2+1 07.11.21 Knittlingen [6918_3_55n] (Eberhard Körner)
- 27 Ind. 17.10.21 Sinsheim [6719_4_46s] (Matthias Hummel)
- 26 Ind. 24.10.21 NSG Spieß (Kathrin Montag)
- 25 Ind. 06.10.21 Mannheim [6516_2_30n] (Heiko Geske)
- 24 Ind. 13.10.21 Mühlacker [7019_3_33n] (Herbert Voith)
- 24 Ind. 31.10.21 Heidelberg-Zentrum (Maarten Mooij)
- 24 Ind. 09.10.21 Dannstadt-Schauernheim (Tanja Kärcher)
- 24 Ind 25.10.21 Bolanden-Weierhof [6314_3_32s] (Johannes Braun)
- 23 Ind. 08.10.21 Aarbruch-Nord, Moos (Rastatt) (Uwe Wagner)
- 21 Ind. 07.10.21 O.Schefflenz Hainbuchen (Christian Thumfart)

Schwarzmilan: Sommervogel (verbreiteter Durchzügler, lokaler Brutvogel)

Schwarzmilan
Jahreszeitliche Verteilung Beobachtungen

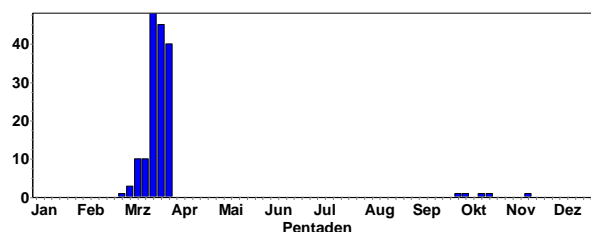

Schwarzmilan
Summen der Pentadenmaxima

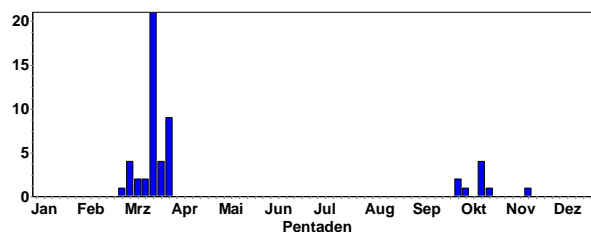

Späte Herbstdaten:

- 2 Ind. 02.10.21 Stutensee [6816_4_60s] (Bernd Peterleit)
- 1 Ind. 05.10.21 Maikammer [6614_4_58s] (Karl-Josef Schirra)
- 4 Ind. 13.10.21 Linkenheim-Hochstetten (Minka Stoyanova)
- 1 Ind. Überraschend späte Beobachtung. Unter Rotmilanen niedrig in Richtung SSW ziehend. Mitbeobachter (N. & D. Lepp) 21.10.21 Wiesloch [6618_3_45s] (Tobias Lepp)
- 1 Ind. S ziehend Kreisend und dann nach Süden ziehend. Mit Fernglas gut gesehen, Rotmilan kann anhand

Schwanzgabelung, Unterseitenfärbung und Flügel-
form/Flugverhalten ausgeschlossen werden. 14.11.21 Brühl
Kollersee (Rhein-Neckar- (Thomas Dolich)



Schwarzmilan im Flug © M. Wink

Erste Frühjahrsdaten:

- 1 Ind. 26.2.22 Kraichtal [6818_4_46s] (Roland Heim)
 - 4 Ind. 02.3.22 Pfinztal [6917_3_55s] (Siegfried Soldner)
 - 1 Ind. 03.3.22 Lorsch Süd Tennisplätze (Heiko Schweizer)
 - 1 Ind. 05.3.22 Wiesloch (Eichteich, Keitelberg) (Tobias Lepp)
 - 1 Ind. 08.3.22 Halberstung/Müllhofen (Jochen Lehmann)
 - 1 Ind. 10.3.22 Wiesloch [6618_3_51s] (Johannes Ernst)
 - 1 Ind. 10.3.22 Wiesloch [6618_3_51s] (Bernd Steiner)
 - 1 Ind. 10.3.22 Karlsruhe [7016_2_19n] (Niko Falk)
 - 1 Ind. (1x fliegend) 10.3.22 Reichelsheim (Odenwald) (Jan Brockfeld)
 - 1 Ind. 11.3.22 Nußloch [6618_3_51n] (Frank Von Appen)
 - 2 Ind. 2x adulte 11.3.22 Malsch [7116_1_01n] (Eduard Angele)
 - 1 Ind. 11.3.22 Heidelberg-Heidestücke (Johannes Ernst)
 - 1 Ind. 11.3.22 Ackerflächen nördl. Riedrode (Klaus Erwin Daub)
 - 1 Ind. O ziehend 11.3.22 Roxheimer Altrhein & Silbersee (Volker Schmidt)
- Danach täglich gemeldet.
- Ansammlungen:**
- 21 Ind. 21.3.22 Hügelsheim Nord [7114_4_57s] (Jochen Lehmann)
 - 9 Ind. 28.3.22 Saalbachniederung (gesamt) (Michael Wink; Werner Debatin)
 - 7 Ind. 17.3.22 Vimbuch Ost [7214_4_48s] (Manuel Schulz)
 - 7 Ind. 28.3.22 NSG LA zentrale Ackerfläche (Volker Arndt)

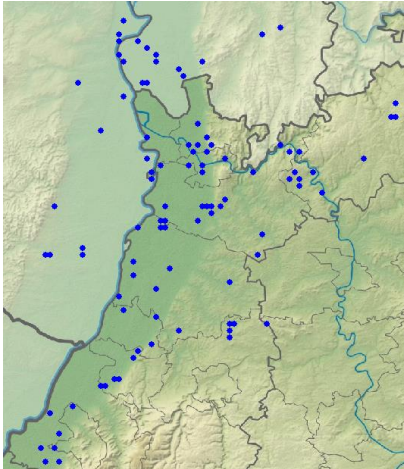

Schwarzmilan-Meldungen im Winterhalbjahr 2021/22

Seeadler: seltener Gast

1 Ind. 1x 1. KJ SW ziehend kreisend über dem Schilfgebiet
entdeckt, zieht zügig nach WSW ab, mit mind. 40 Krähen

im Gepäck 24.10.21 Eich-Gimbsheimer Altrhein (Volker Schmidt)

1 Ind. 1x 1. KJ nur kurz gesehen, 1.-2. KJ, fliegt im Bereich
der Insel und verschwindet dann in den südlichen Teil
08.11.21 Wörther Rheinhafen (Ulf Janz)

1 Ind. 1x 2. KJ niedrig üfl. SW 06.1.22 Wörther Altrhein
(Germersheim) (Fabian Bindrich)

1 Ind. 1x Weibchen adult. Macht die Gänse hoch und fliegt
in etwa 50m Höhe gegen 15.10 Uhr nach SW ab, wird dabei
von einem Kolkraben verfolgt. 05.2.22 Waghäusel
[6717_1_21s] (Jochen Roeder)

1 Ind. 1x 5. KJ kommt aus W und kreist zielstrebig nach
ONO 09.2.22 Schwarzacher Hof W (Hannes Rößler)

1 Ind. 19.3.22 EGA Ost Gesamt (Alzey-Worms) (Volker Schmidt)

Raufußbussard: sehr seltener Wintergast

1 Ind. 07.3.22 Stubenwald West [6317_1_15s] (Michael Staab)

**Mäusebussard: weit verbreiteter Jahresvogel,
Durchzügler und Wintergast**

Mäusebussard
Jahreszeitliche Verteilung Beobachtungen

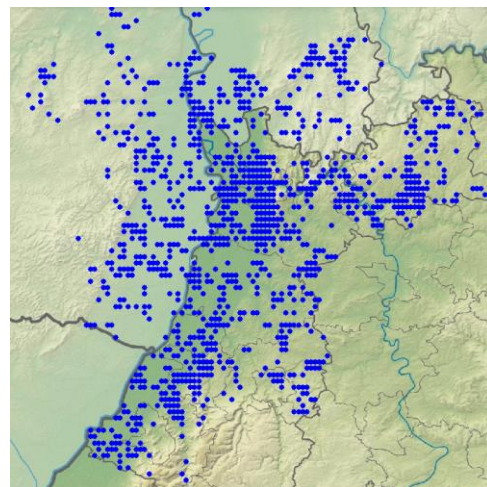
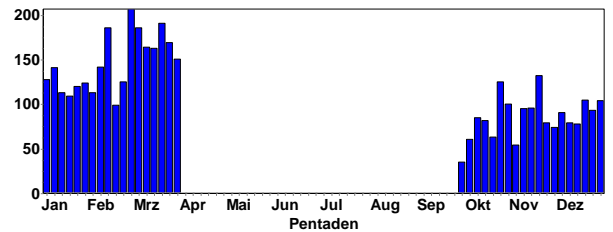

Mäusebussard-Meldungen im Winterhalbjahr 2021/22



Mäusebussard © C. Armbruster



Fliegender Mäusebussard © J. Dreher

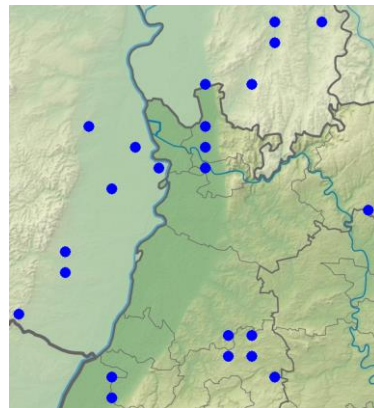

Steinkauz-Meldungen im Winterhalbjahr 2021/22; TK 25 Quadranten

Schleiereule: lokaler Jahresvogel

Schleiereule
Jahreszeitliche Verteilung Beobachtungen

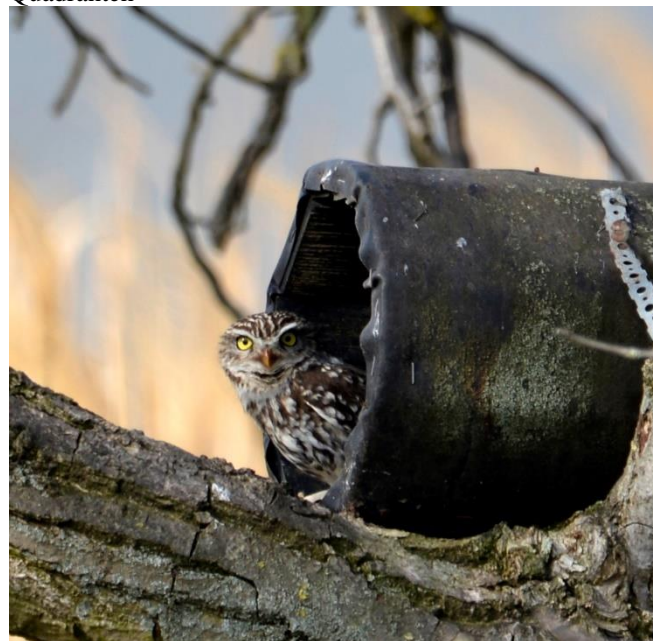
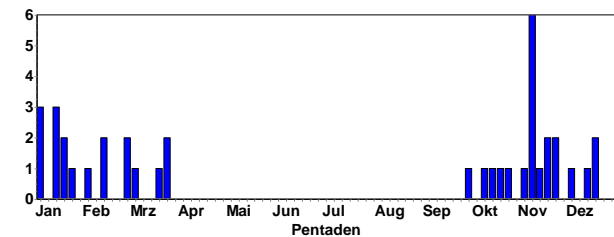

Steinkauz © M. Wink

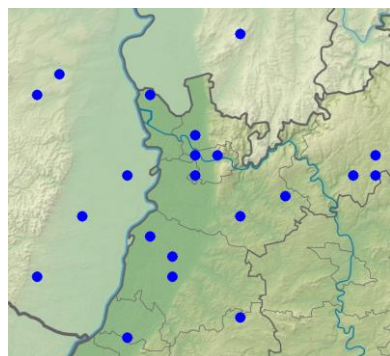

Schleiereulen-Meldungen im Winterhalbjahr 2021/22; TK 25 Quadranten

Sperlingskauz: lokaler Jahresvogel im Schwarzwald und Odenwald

Sperlingskauz
Jahreszeitliche Verteilung Beobachtungen

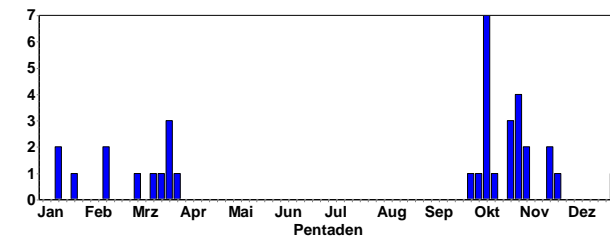

Raufußkauz: seltener, lokaler Jahresvogel

1 Ind. Kurzer Ruf KA 16.10.21 Mosbach (Frank Laier)
1 Ind. 19.11.21 Mosbach (Jannik Stipp)

Steinkauz: lokaler Jahresvogel

Steinkauz
Jahreszeitliche Verteilung Beobachtungen

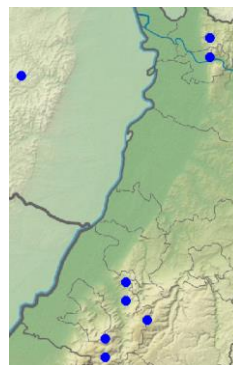
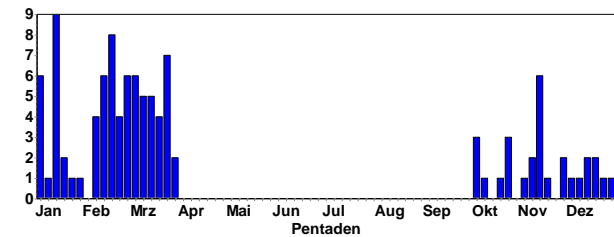

Sperlingskauz-Meldungen im Winterhalbjahr 2021/22; TK 25 Quadranten

Im Odenwald zwischen Ursenbach und Heidelberg wurden durch intensive Suche mindestens bislang unbekannte 5 Reviere entdeckt. Der Sperlingskauz ist vermutlich deutlich weiterverbreitet; daher lohnt sich eine systematische Suche.



Sperlingskauz vom Weißen Stein © W. Fischer

Waldohreule: verbreiteter lokaler Jahresvogel

Waldohreule
Jahreszeitliche Verteilung Beobachtungen

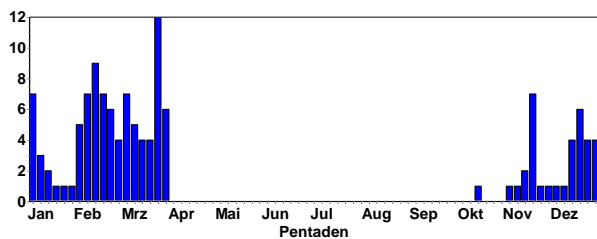

Waldohreule
Summen der Pentadenmaxima

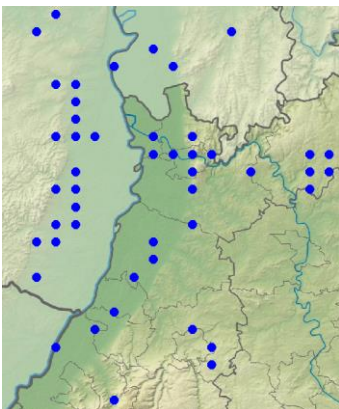
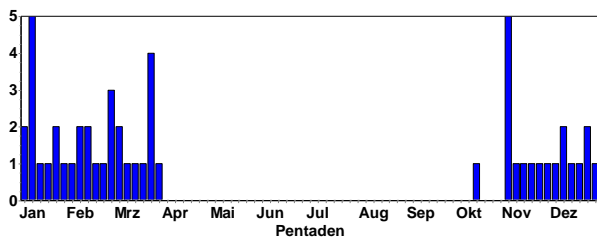

Waldohreulen-Meldungen im Winterhalbjahr 2021/22; TK 25 Quadranten



Waldohreule © C. Bernitt

2-3 Schlafplätze mit bis zu 5 Ind. wurden gemeldet.



Waldohreule © W. Fischer

Sumpfohreule: sehr seltener Durchzügler

1 Ind. Dz s 24.10.21 Erlichsee (Westteil) (Christian Stohl)
1 Ind. 27.3.22 N Geinsheim [6615_4_56n] (Clement Heber)



Sumpfohreule im Flug © M. Wink

Uhu: inzwischen verbreiteter und lokaler Brutvogel (Felshabitats, auch Gebäude)

Uhu
Jahreszeitliche Verteilung Beobachtungen

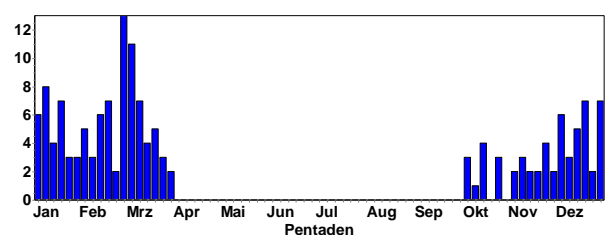

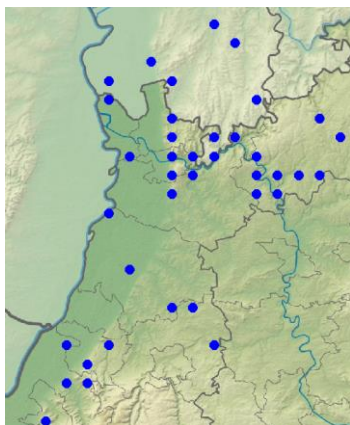

Uhu-Meldungen im Winterhalbjahr 2021/22; TK 25 Quadranten (keine Angaben für RLP; dort aber auch vorkommend)



Waldkauz © D. Koch



Gebäude-Uhu © J. Ernst

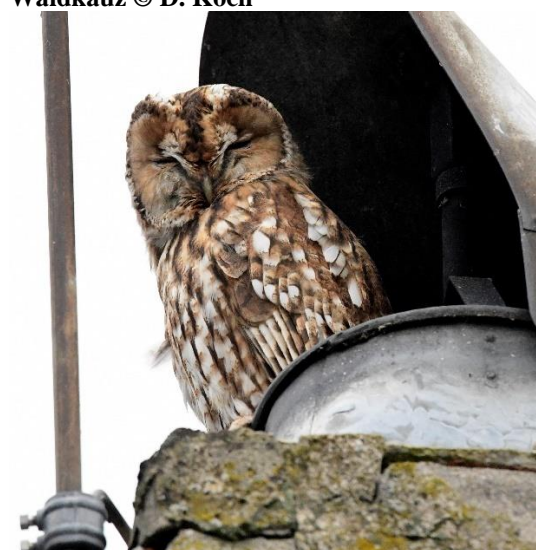

Waldkauz © M. Wink

Waldkauz: verbreiteter Jahresvogel

Waldkauz
Jahreszeitliche Verteilung Beobachtungen

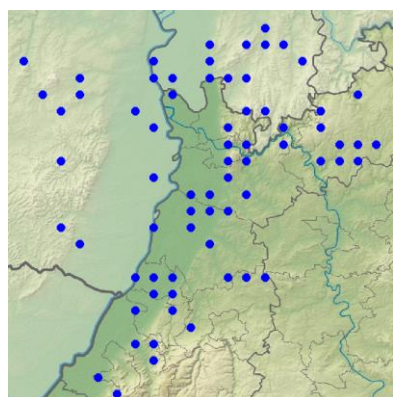
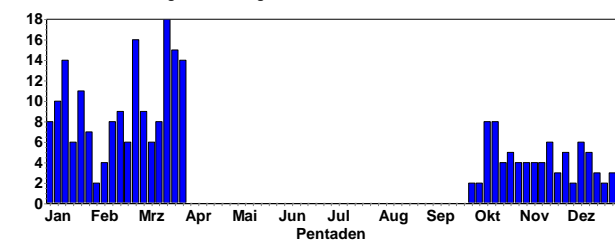

Waldkauz-Meldungen im Winterhalbjahr 2021/22; TK 25 Quadranten

Eisvogel: verbreiteter Jahresvogel an Gewässern

Eisvogel
Jahreszeitliche Verteilung Beobachtungen

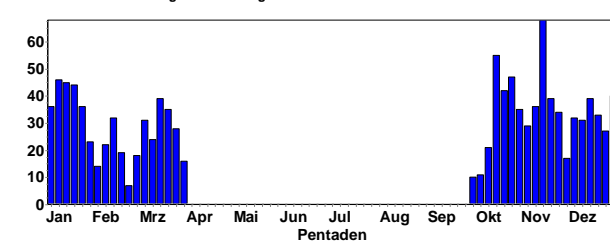

Eisvogel
Summen der Pentadenmaxima

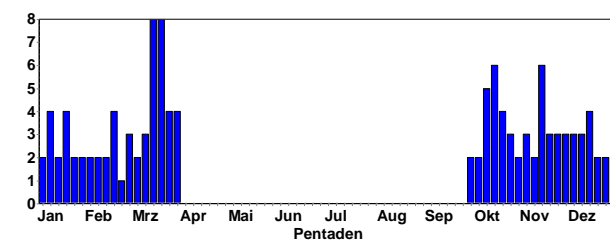



Eisvogel © F. Schrauth

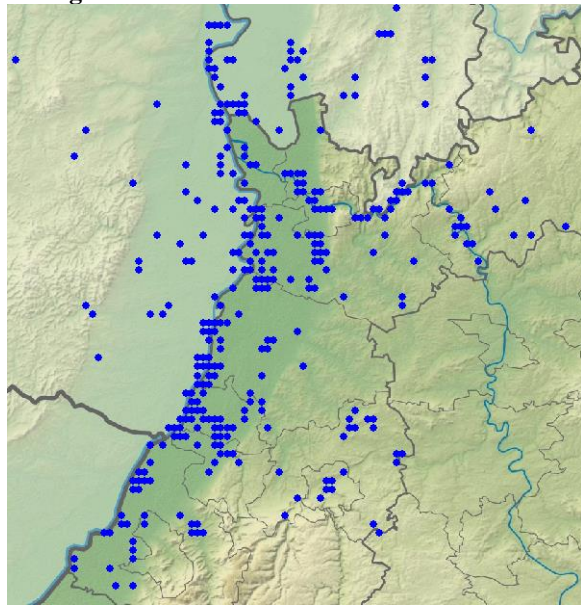

Eisvogel-Meldungen im Winterhalbjahr 2021/22



Eisvogel © W. Fischer

Wiedehopf: Sommervogel (Durchzügler, lokaler Brutvogel)

- 1 Ind. 05.11.21 Aglasterhausen Mitte (Harald Bott)
- 2 B3. 29.3.22 Vorderpfalz (Michael Wink)



Wiedehopf © D. Koch

Wendehals: Sommervogel (verbreiteter Durchzügler, lokaler Brutvogel)

- 1 Ind. 05.3.22 Wiesloch (Tobias Lepp)
- 1 Ind. 11.3.22 Mühlhausen [6718_1_25s] (Tobias Lepp)
- 1 A2. Gesang 26.3.22 Knittlingen [6918_4_38n] (Eberhard Körner)
- 1 Ind. 26.3.22 NSG Felsenberg - Berntal (Karl-Heinz Salewski)
- 1 A2. 1x Männchen 27.3.22 (Karlsruhe) (Klaus Lechner)
- 1 Ind. 28.3.22 NSG Allmendäcker (Klaus Lechner)
- 2 Ind. 29.3.22 Malsch [7115_2_19n] (Meike Albert)

Grauspecht: lokaler Jahresvogel

Grauspecht
Jahreszeitliche Verteilung Beobachtungen

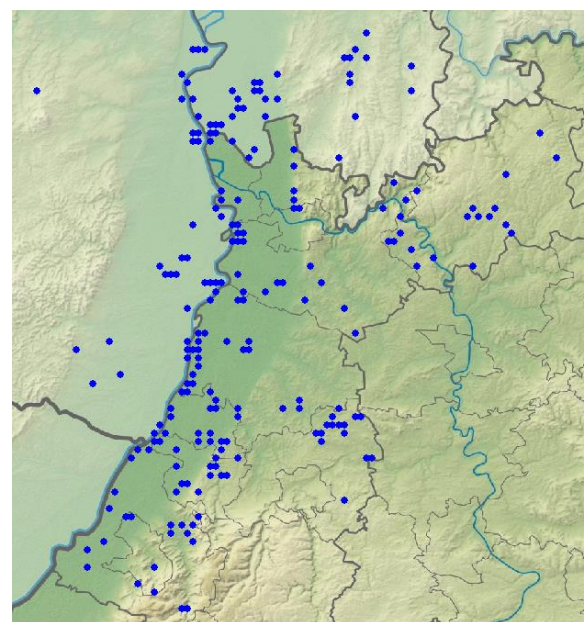
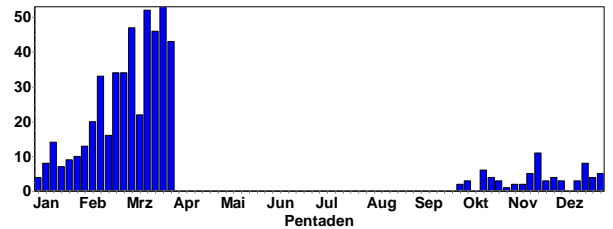

Grauspecht-Meldungen im Winterhalbjahr 2021/22

Grünspecht: weit verbreiteter Jahresvogel

Grünspecht
Jahreszeitliche Verteilung Beobachtungen

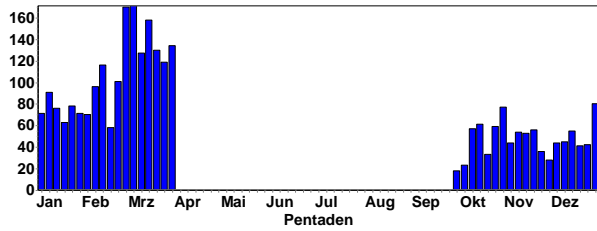

Grünspecht-Männchen © W. Fischer

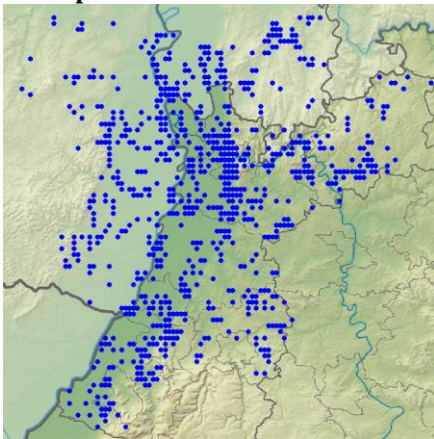

Grünspecht-Meldungen im Winterhalbjahr 2021/22

Dreizehenspecht: lokaler, seltener Brutvogel im Nordschwarzwald

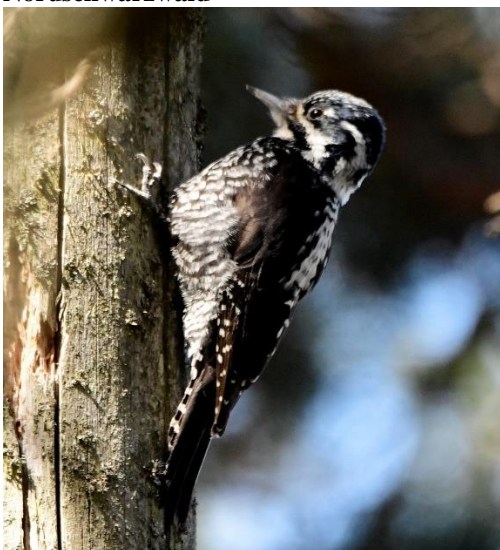

Dreizehenspecht im Schwarzwald © M. Wink

Schwarzspecht: verbreiteter lokaler Jahresvogel

Schwarzspecht
Jahreszeitliche Verteilung Beobachtungen

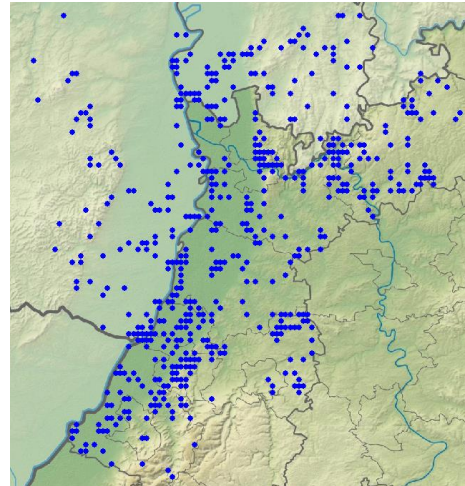
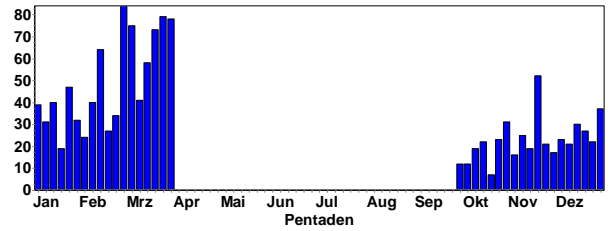

Schwarzspecht-Meldungen im Winterhalbjahr 2021/22



Schwarzspecht © W. Fischer

Buntspecht: weit verbreiteter Jahresvogel (auch Durchzügler)

Buntspecht
Jahreszeitliche Verteilung Beobachtungen

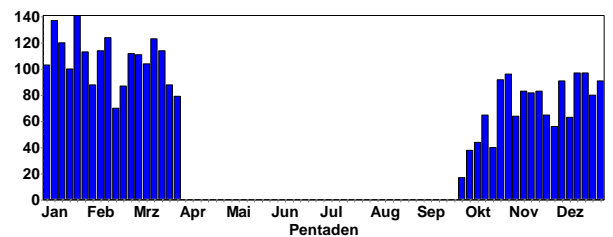

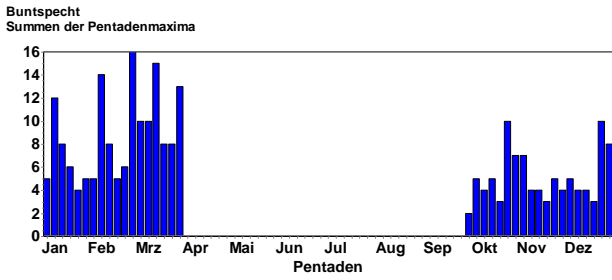

Mittelspecht-Männchen © C. Bernitt

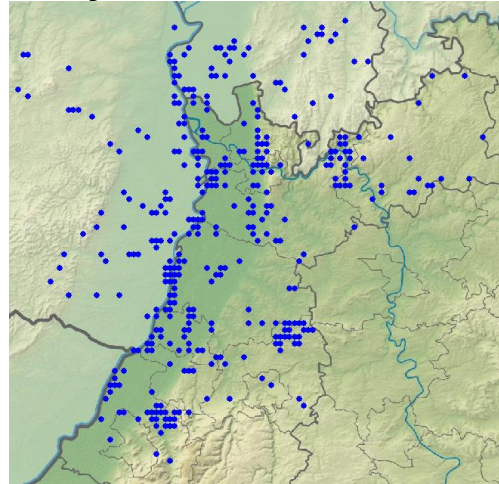

Mittelspecht-Meldungen im Winterhalbjahr 2021/22

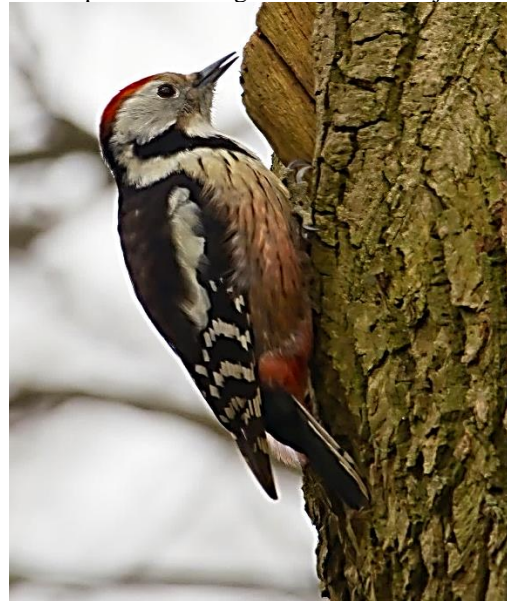

Mittelspecht © E. Koch

Kleinspecht:

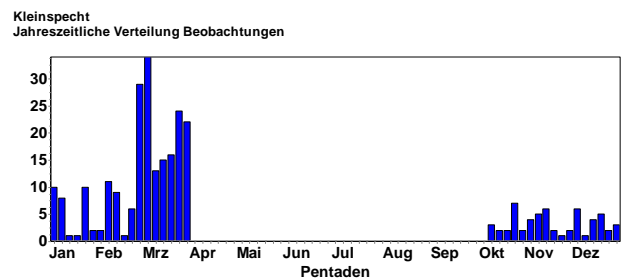

Buntspecht © J. Dreher

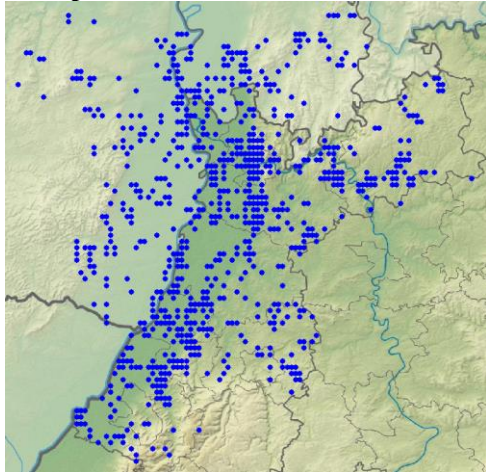

Buntspecht-Meldungen im Winterhalbjahr 2021/22

Mittelspecht: verbreiteter Jahresvogel

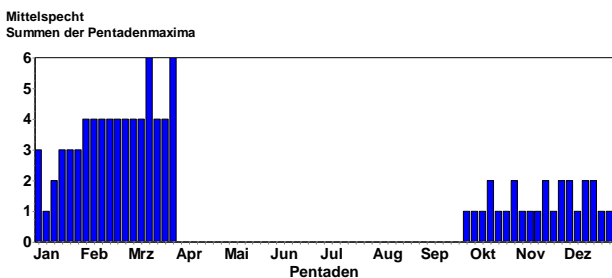
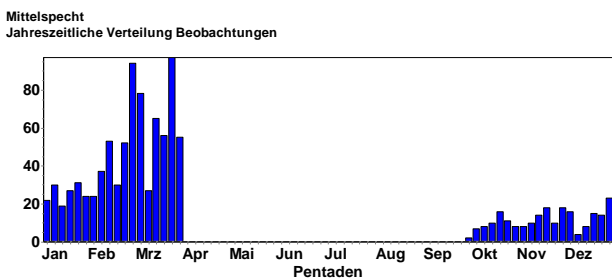

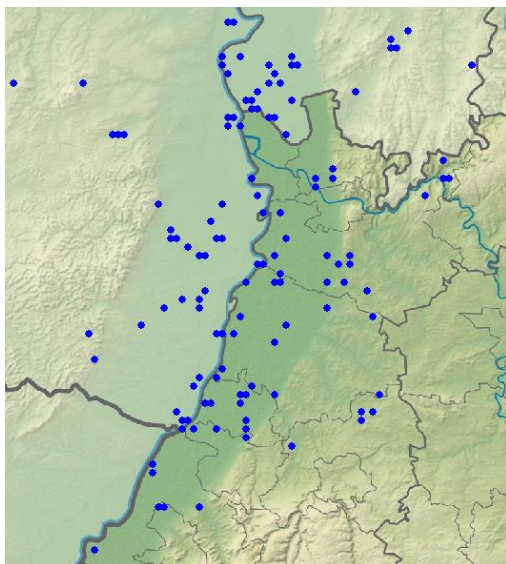

Kleinspecht-Meldungen im Winterhalbjahr 2021/22

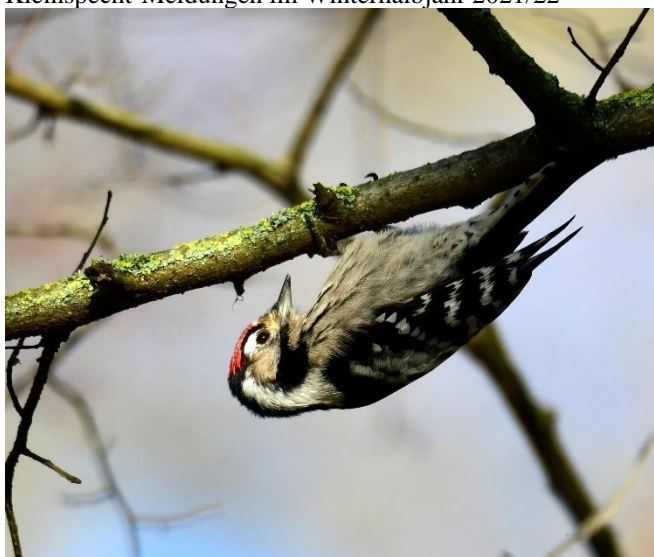

Kleinspecht © M. Wink

Merlin: seltener Wintergast

Merlin
Jahreszeitliche Verteilung Beobachtungen

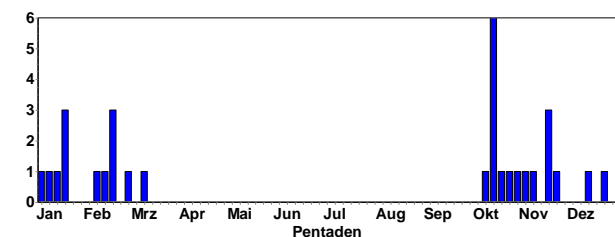

- 1 Ind. 1x Weibchen Beobachter: Kai Behrens 12.10.21 Ettlingen [7016_3_35n] (Frank Portala)
- 1 Ind. 15.10.21 Schwarzacher Hof W (Hannes Rößler)
- 1 Ind. jagd erfolglos Bachstelzen 16.10.21 LSG Schwetzingen Wiesen Nord (Alexander Stöhr)
- 1 Ind. 17.10.21 LSG Schwetzingen Wiesen Süd (Christian Stohl)
- 1 Ind. 17.10.21 Sinsheim [6718_2_19s] (Klaus Hofmann et al.)
- 1 Ind. 1x weibchenfarbig 21.10.21 Auerbach Dännig [6621_1_14n] (Frank Laier)
- 1 Ind. 1x Männchen adult SW ziehend 23.10.21 Heidelberg-Zentrum (Maarten Mooij)

- 1 Ind. 1x Weibchen 31.10.21 Ober-Flörsheim [6314_2_19n] (Volker Schmidt)
- 2 Ind. 1x Männchen adult / 1x Weibchen adult 02.11.21 Dirmstein [6415_2_17n] (Gutschker-Dongus, Abt. Fauna)
- 1 Ind. 1x Männchen adult 09.11.21 Dirmstein [6415_2_17n] (Gutschker-Dongus, Abt. Fauna)
- 1 Ind. Zieht morgens schnell niedrig durch 17.11.21 Saalbachniederung (gesamt) (Klaus Hofmann)
- 1 Ind. Fliegt mit erbeutetem Singvogel in den Fängen von einer Wiese auf. 18.11.21 Heidelberg-Heidestücke (Johannes Ernst)
- 1 Ind. 1x weibchenfarbig Jagd Stieglitze über einen Sonnenblumenfeld. 19.11.21 Heidelberg-Grenzhof (Johannes Ernst)
- 1 Ind. 25.11.21 Herxheim bei Landau/ Pfalz [68 (Ulf Janz)
- 1 Ind. 1x weibchenfarbig 12.12.21 Hergersweiler [6914_2_06n] (Jürgen Kutzer)
- 1 Ind. 1x 1. KJ 22.12.21 Knittelsheim [6815_2_06s] (Fabian Bindrich)
- 1 Ind. 1x Weibchen 02.1.22 Brühl - Dammäcker [6517_3_51n] (Alexander Stöhr)
- 1 Ind. 1x weibchenfarbig 09.1.22 NO Barbelroth [6814_4_56n] (Jürgen Kutzer)
- 1 Ind. 1x Weibchen 14.1.22 Bellheim [6815_2_07s] (Joachim Zürker)
- 1 Ind. 1x Weibchen 18.1.22 Lustadt [6715_4_38s] (Jan Ullemeyer)
- 1 Ind. 1x Weibchen 19.1.22 Lustadt [6715_4_38s] (Jan Ullemeyer)
- 1 Ind. 1x Männchen adult zunächst rastend, dann Jagdflug, kurz darauf Abflug Richtung Südost (Rhein) 20.1.22 Worms [6216_3_52n] (Elias Barnickel)
- 1 Ind. 13.2.22 Knittelsheim [6715_4_56n] (Christiane Hilsendegen)
- 1 Ind. 1x Weibchen adult NO ziehend 16.2.22 Vogelschutzgebiet Ober-Hilbers (Hans-Georg Folz)
- 1 Ind. 19.2.22 Billigheim Fischteiche (Neckar (Frank Laier)
- 1 Ind. 25.2.22 Malsch [7115_2_19s] (Meike Albert)
- 1 Ind. 1x Männchen 07.3.22 Alsenz [6213_3_41s] (Sebastian Laubengaier)

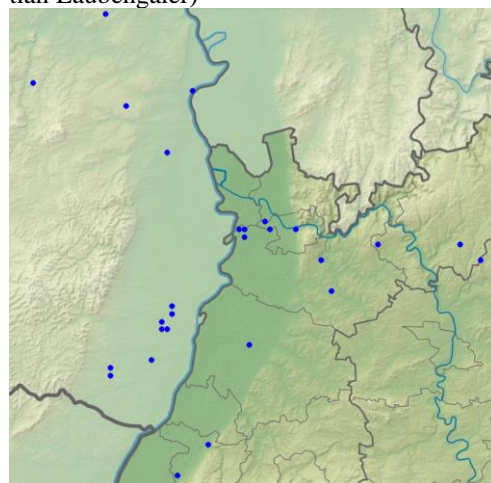

Merlin-Meldungen im Winterhalbjahr 2021/22

Baumfalke: Sommervogel (Durchzügler und lokaler Brutvogel)

- 1 Ind. 16.10.21 Hergersweiler [6914_2_06n] (Jürgen Kutzer)
- 1 Ind. Auch fotografiert. 22.3.22 NSG Wagbachniederung (Ulrich Mahler)

Wanderfalke: Jahresvogel (lokaler Brutvogel, Durchzügler, Wintergast)

Wanderfalke
Jahreszeitliche Verteilung Beobachtungen

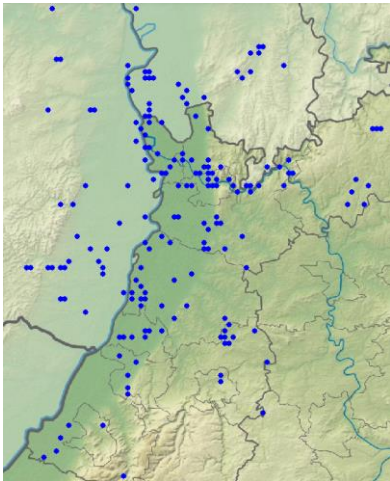
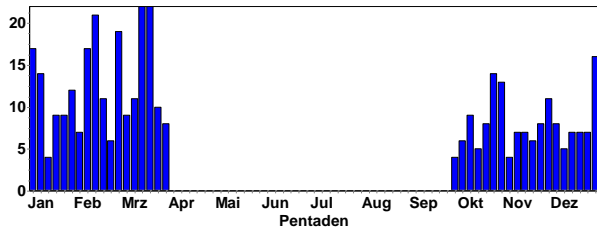

Wanderfalken-Meldungen im Winterhalbjahr 2021/22



Wanderfalke im Flug © J. Dreher

Turmfalke: weit verbreiteter Jahresvogel

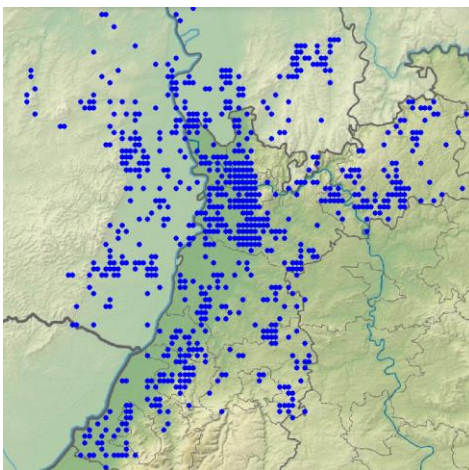

Turmfalken-Meldungen im Winterhalbjahr 2021/22

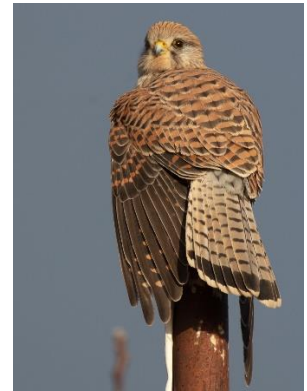

Turmfalken-Weibchen © B. Steiner, J. Dreher



Turmfalken-Männchen © B. Steiner

Turmfalke
Jahreszeitliche Verteilung Beobachtungen

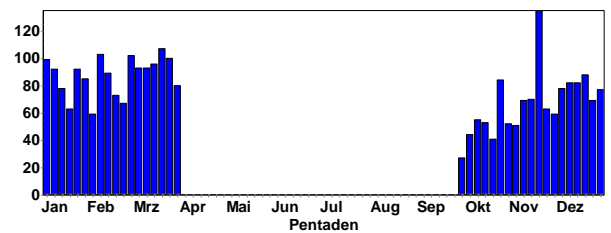

Halsbandsittich: lokal häufiger Jahresvogel

Halsbandsittich
Jahreszeitliche Verteilung Beobachtungen

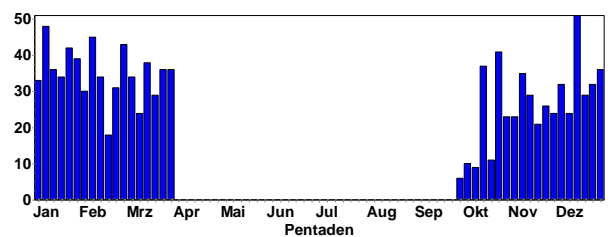

Halsbandsittich
Summen der Pentadenmaxima

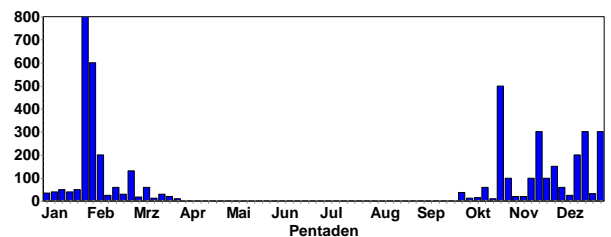



Halsbandsittich © W. Fischer

Ansammlungen:

- 800 Ind. 19:00 Uhr Schlafbäume mit 800 - 1000 Halsbandsittichen 28.1.22 Ludwigshafen am Rhein (Schmitt Hans)
- 600 Ind. 02.2.22 Heidelberg (Hauptbahnhof) (Joachim Schwane)
- 500 Ind. 23.10.21 Ludwigshafen am Rhein (Giovanna Birnbaum)
- 300 Ind. Flug zum / vom Schlafplatz 19.11.21 Heidelberg-Bergheim/Neuenheim (Klaus Hofmann)
- 300 Ind. Schlaf- / Sammelplatz 29.12.21 Heidelberg (Hauptbahnhof) (Friedrich Linhart)
- 300 Ind. 19.12.21 Ludwigshafen am Rhein (Schmitt Hans)
- 200 Ind. 13.12.21 Heidelberg (Hauptbahnhof) (Michael Wink)
- 200 Ind. 05.2.22 Ludwigshafen am Rhein (Volker Arndt)
- 150 Ind. Flug zum / vom Schlafplatz 28.11.21 Heidelberg-Wieblingen (Klaus Hofmann)
- 150 Ind. 16.12.21 Heidelberg Bahnstadt (HD) (Klaus Hofmann)
- 150 A1. 08.2.22 Ludwigshafen am Rhein (Schmitt Hans)
- 130 Ind. 17.30-17.50 zum Schlafplatz 27.2.22 Dossenheim Schwabenheim (Heiner Götz)
- 100 Ind. Schlaf- / Sammelplatz 29.10.21 Heidelberg (Hauptbahnhof) (Friedrich Linhart)
- 100 Ind. 12.11.21 Heidelberg Bahnstadt (HD) (Klaus Hofmann)

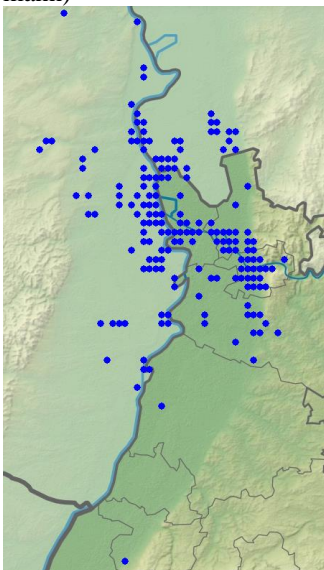

Halsbandsittich-Meldungen im Winterhalbjahr 2021/22

Alexandersittich: sehr seltener Jahres Vogel

- 1 Ind. voll flugfähig, ruffreudig, frisst an Walnussbaum 26.10.21 Karlsruhe [6916_1_24s] (Sebastian Olschewski)
- 4 Ind. 17.1.22 Speyer [6616_4_57n] (Wolf-Dieter Riexinger)

Neuntöter: Sommervogel (verbreiteter Brutvogel und Durchzügler)

- 1 Ind. 10.10.21 NSG Kiesgrube am Hardtwald (Daniel Radatz)

Raubwürger: seltener Wintergast

Raubwürger
Jahreszeitliche Verteilung Beobachtungen

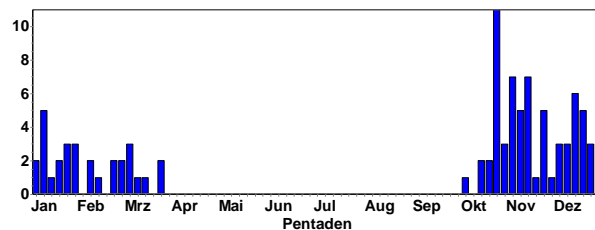

Raubwürger © F. Schrauth

Erste Herbstdaten:

- 1 Ind. 04.10.21 Kelttern [7017_4_57s] (Enzkreis) (Ueli Bieri)
- 1 Ind. 13.10.21 NSG Wagbachniederung (Walter Finkbeiner)
- 1 Ind. 17.10.21 Heidersb. Weilbach [6521_4_36s] (Elmar Werling)
- 1 Ind. 19.10.21 Ganerbe Harthausen (Matthias Klöppel)
- 1 Ind. 22.10.21 U.Schefflenz Auerb.Höhe (Elmar Werling)
- 1 Ind. 24.10.21 NSG Ballauf-Wilhelmswörth Nord (Fabian Schrauth)
- 1 Ind. 24.10.21 NSG Wagbachniederung (Ulrich Mahler)
- 1 Ind. 26.10.21 NSG Ballauf-Wilhelmswörth Nord (Fabian Schrauth)
- 1 Ind. 1x Männchen 26.10.21 Neunkirchen S [6620_1_01s] (Thomas Falk)
- 1 Ind. 27.10.21 Waldhausen Glashof (Max Schulz)
- 1 Ind. 27.10.21 NSG Wagbachniederung (Ulrich Mahler)
- 1 Ind. 28.10.21 Philippsburg [6716_2_28n] (Christian Stohl)

Letzte Wintermeldungen:

- 1 Ind. 05.2.22 Ottersheim bei Landau (Dirk Felzmann)
- 1 Ind. 05.2.22 Hainstadt MOS (P. u. G. Rückert)
- 1 Ind. 13.2.22 Römerberg Mechttersheimer Tongrube (Christian Bub)
- 1 Ind. 24.2.22 Dettenheim [6816_1_14n] (Christina Schmaus)

- 1 Ind. 28.2.22 Schwarzacher Hof W (Hannes Rößler)
- 1 Ind. 28.2.22 Neckarsteinach [6519_3_42s] (Andreas Quell)
- 1 Ind. 03.3.22 Schwarzacher Hof W (Hannes Rößler)
- 1 Ind. 03.3.22 Hainstadt Lappen [6422_1_22s] (Peter Baust)
- 1 Ind. 04.3.22 Buchen Wartberg [6422_3_51n] (Luisa Klingmann)
- 1 Ind. 09.3.22 Linkenheim-Hochstetten (Steffen Tillmanns)
- 1 Ind. 14.3.22 Rheinmünster [7314_1_02s] (Uwe Wagner)
- 1 Ind. 25.3.22 Michelbach N [6619_2_18n] (Hannes Rößler)
- 1 Ind. 26.3.22 Buchen MOS (P. u. G. Rückert)



Raubwürger © C. Bernitt

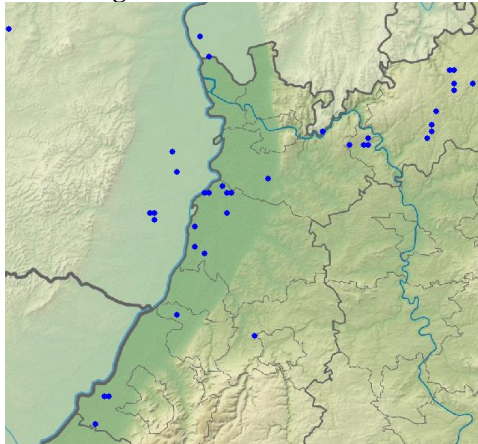

Raubwürger-Meldungen im Winterhalbjahr 2021/22

Raubwürger Höhenverteilung

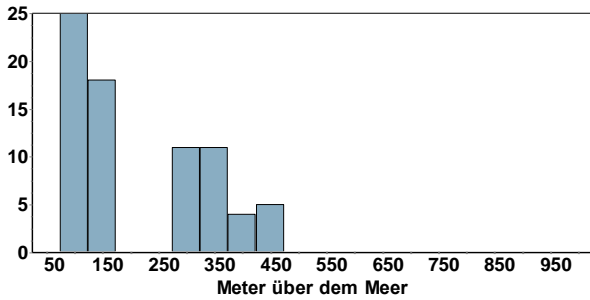

Elster: häufiger und verbreiteter Jahresvogel

Elster Jahreszeitliche Verteilung Beobachtungen

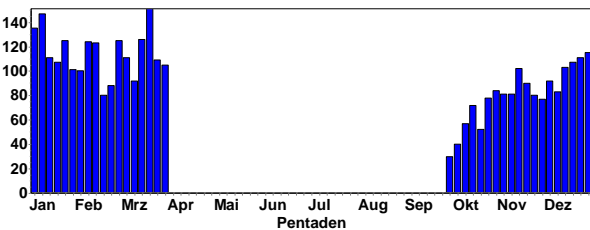

Elster Summen der Pentadenmaxima

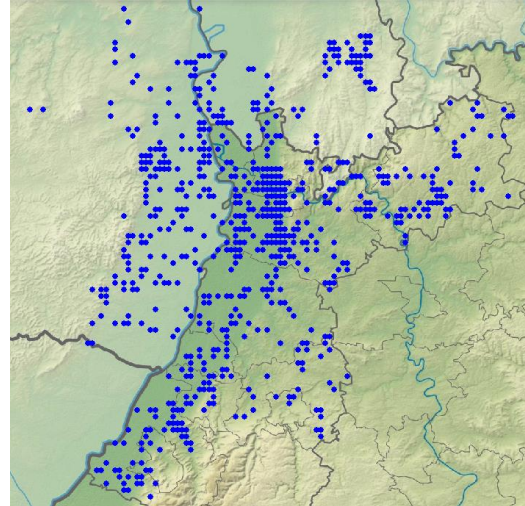
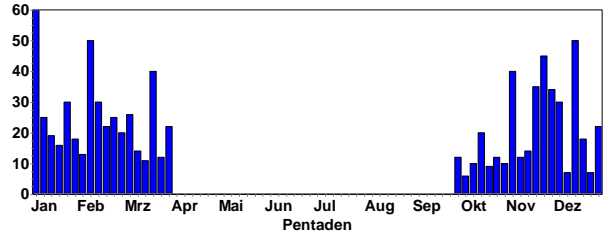

Elster-Meldungen im Winterhalbjahr 2021/22



Elster © D. Koch

Ansammlungen (Schlafplätze und Balztrups)

- 60 Ind. SO 01.1.22 NSG Tongrubengelände von Bensheim (Norbert Hölzel)
- 50 Ind. Schlaf- / Sammelplatz 12.12.21 HD-Rohrbach: Hasenleiser (Michael Post)
- 50 Ind. 07.2.22 Brensbach [6219_1_03n] (Georg Schneider)
- 45 Ind. 24.11.21 NSG Unterer Neckar: Altneckar (Stephan Sprinz)
- 45 Ind. Schlaf- / Sammelplatz 09.2.22 HD-Rohrbach: Hasenleiser (Michael Post)
- 43 Ind. Schlaf- / Sammelplatz 05.2.22 NSG LA Biedensand (Bergstraße) (Peter Petermann)
- 40 Ind. 05.11.21 NSG Unterer Neckar: Altneckar (Friedrich Linhart)
- 20 B9. Schlaf- / Sammelplatz 17.3.22 HD-Rohrbach: Hasenleiser (Michael Post)
- 36 Ind. Schlaf- / Sammelplatz 02.11.21 HD-Rohrbach: Hasenleiser (Michael Post)
- 36 Ind. Am abendlichen Sammelplatz 09.2.22 NSG Wagbachtiederung (Gerald Kiefer)

35 Ind. 20.11.21 Knittlingen [6918_4_36n] (Herbert Voith)
 34 Ind. Schlaf- / Sammelplatz um 16:25 27.11.21 NSG LA Biedensand (Bergstraße) (Peter Petermann)
 30 Ind. Schlaf- / Sammelplatz 03.12.21 HD-Rohrbach: Hasenleiser (Michael Post)
 30 Ind. 21.1.22 Heidelberg-Wieblingen (Süd) (Friedrich Linhart)
 30 Ind. 05.2.22 Brensbach [6219_1_03n] (Georg Schneider)
 30 A1. 12.2.22 Brensbach [6219_1_03n] (Georg Schneider)

Eichelhäher: häufiger und verbreiteter Jahresvogel (Brutvogel, Durchzügler, Wintergast)

Eichelhäher
 Jahreszeitliche Verteilung Beobachtungen

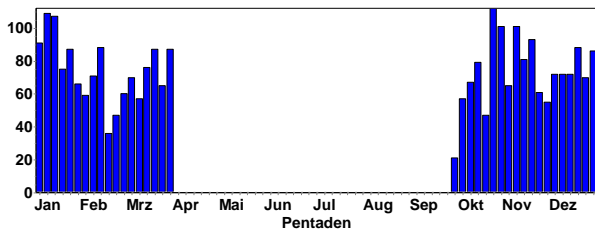

Eichelhäher
 Summen der Pentadenmaxima

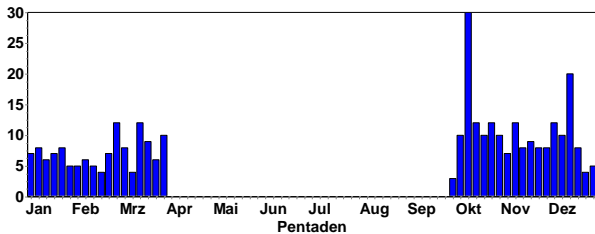

Eichelhäher © W. Fischer

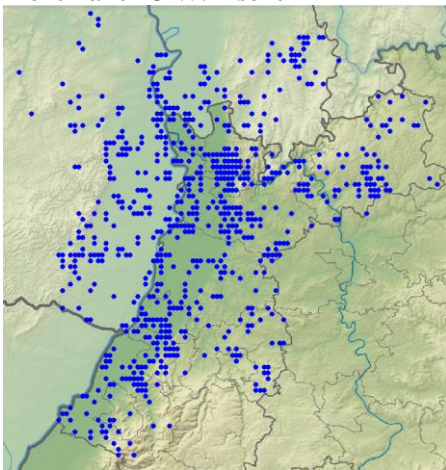

Eichelhäher-Meldungen im Winterhalbjahr 2021/22

Tannenhäher: lokaler Jahresvogel im Nordschwarzwald

Tannenhäher
 Jahreszeitliche Verteilung Beobachtungen

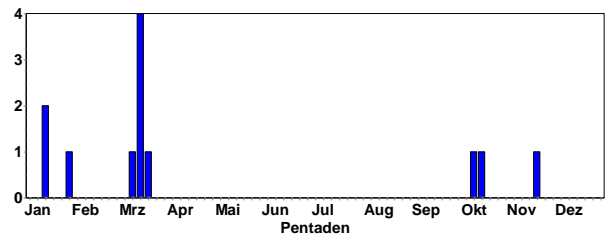

1 Ind. 10.10.21 Hoher Ochsenkopf Gipfel (Andreas Vogel)
 1 Ind. 17.10.21 Breitloh Nordwest [7316_1_05n] (Jörg Rathgeber)
 1 Ind. 19.11.21 Büchelbach [7315_1_03s] (Jochen Lehmann)
 1 Ind. 14.1.22 Hohloh Nordost [7216_4_56n] (Petra Ulrich)
 1 Ind. 15.1.22 Teufelsmühle [7216_1_25s] (Kornelius Roth)
 1 Ind. 30.1.22 Badener Höhe [7315_2_17s] (Jochen Lehmann)
 1 B7. 11.3.22 Hochkopf Süd (Rastatt) (Fabian Anger)
 1 A1. 20.3.22 Eisental Ost [7215_3_51n] (Jana Niedermaier)



Tannenhäher © D. Koch

Dohle: verbreiteter und häufiger Jahresvogel (Brutvogel, Durchzügler und Wintergast)

Dohle
 Jahreszeitliche Verteilung Beobachtungen

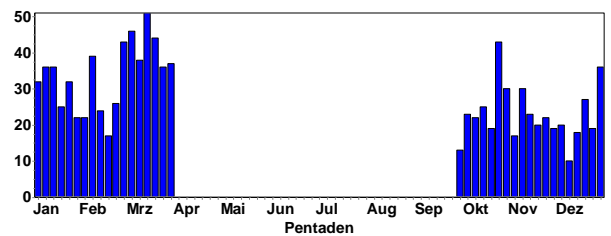

Dohle
 Summen der Pentadenmaxima

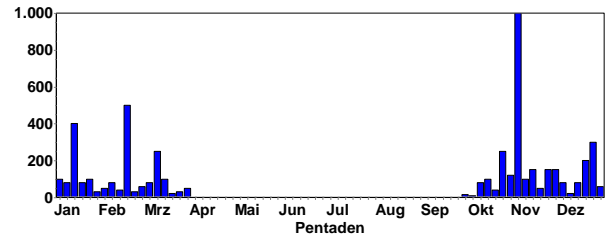

Ansammlungen:

1000 Ind. Einflug Schlafplatz (Stockheimer Knoten / Odenwaldhalle) zusammen mit Rabenkrähen gegen 17.30 Uhr
02.11.21 Michelstadt-Innenstadt (Jörg Lippmann)
500 Ind. Schlaf- / Sammelplatz unter Rabenkrähen, Schlafplatz mehr oder weniger den ganzen Winter besetzt 19.2.22
Michelstadt-Stockheim (Jörg Lippmann)
400 Ind. Schlaf- / Sammelplatz 15.1.22 Klärteiche Offstein (Jürgen Lehnert)
400 Ind. 15.1.22 Klärteiche Offstein (Wvz Gnor)
300 Ind. Schlaf- / Sammelplatz 24.12.21 Klärteiche Offstein (Jürgen Lehnert)
250 Ind. Aufbruch vom Schlafplatz an der Odenwaldhalle um 7.15 Uhr 25.10.21 Michelstadt-Innenstadt (Jörg Lippmann)



Dohlen © C. Armbruster

250 Ind. Schlaf- / Sammelplatz 11.3.22 Neustadt an der Weinstraße (Clement Heber)
250 Ind. Flug zum / vom Schlafplatz 25.10.21 Klärteiche Offstein (Falk Pollähne)
200 Ind. Schlaf- / Sammelplatz 21.12.21 Kirchberg [6317_2_08s] (Stephan Schäfer)
200 Ind. 05.11.21 Bornheim [6214_1_04s] (Folke Dammingger)
150 Ind. 28.11.21 Heidelberg-Handschuhsheim (W) (Klaus Hofmann)
150 Ind. Überflug als Trupp 12.11.21 Rheininsel bei Rheindürkheim (Christian Queisser)
150 Ind. 24.11.21 Brensbach [6219_1_03n] (Georg Schneider)
150 Ind. Neben der Feldholzinsel ist ein Wildacker mit Mais. 25.11.21 Brensbach [6219_1_03n] (Georg Schneider)



Dohlen-Paar © D. Koch

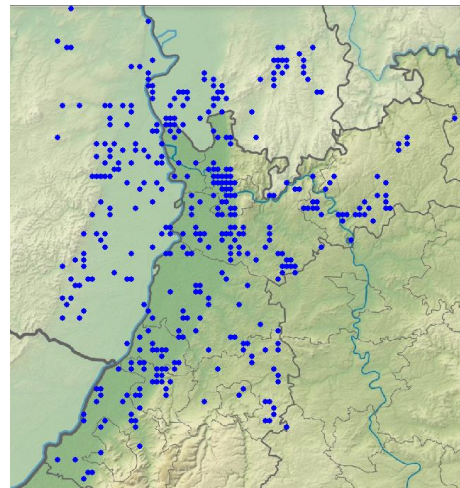

Dohlen-Meldungen im Winterhalbjahr 2021/22

Halsbanddohle: Im November und Dezember 2021 hielten sich 1-2 Halsbanddohlen zusammen mit Dohlen und Saatkrähen im Bereich HD Handschuhsheimer Feld-Dossenheim auf. Dies war auch in früheren Wintern so. Es ist sehr wahrscheinlich, dass es sich um östliche Zugvögel der Unterart *soemmerringii* handelt.

Diese Unterart wurde vom DDA inzwischen aus dem ornitho.de-Menü entfernt. Auch die AKBW hat in der Vergangenheit alle diese Meldungen nicht anerkannt, da man angeblich die Unterart nicht eindeutig erkennen könnte (was aus meiner Sicht aber nicht zutrifft!). Diese Entscheidungen erscheinen mir fragwürdig, denn warum sollten östliche Unterarten der Dahle nicht nach Mitteleuropa ziehen? Andere östliche Unterarten anderer Arten, wie Trompetergimpel werden ja anerkannt, obwohl die Abgrenzung zu heimischen Gimpeln nicht immer einfach ist und es Mischformen gibt.

Saatkrähe: verbreiteter und häufiger Jahresvogel (Brutvogel, Durchzügler und Wintergast)

Saatkrähe
Jahreszeitliche Verteilung Beobachtungen

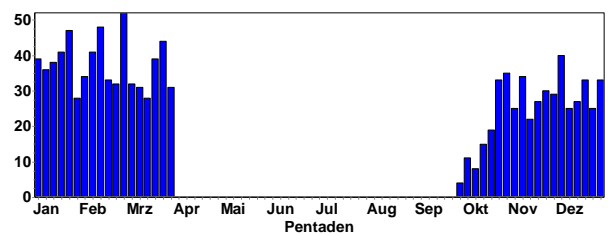

Saatkrähe
Summen der Pentadenmaxima

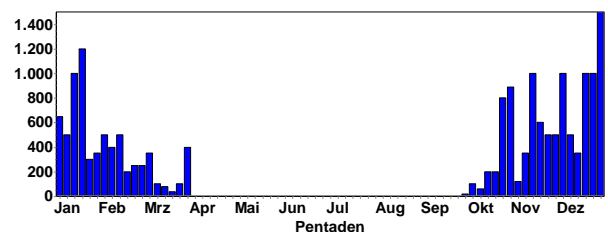

Ansammlungen:

1500 Ind. 27.12.21 Ladenburg [6517_2_08s] (Michael Wink)
1200 Ind. 16.1.22 Steinmauern Süd [7115_1_02n] (Klaus Lechner)
1000 Ind. 14.11.21 Bischweier [7115_4_37s] (Martin Seiser)

- 1000 Ind. 02.12.21 NSG Neckaraue (Ladenburg) (Michael Wink)
- 1000 Ind. 18.12.21 Bischweier, Hart/Heubühl (Martin Seiser)
- 1000 Ind. 26.12.21 Bühl, Nelkenstr. (Rastatt) (Martin Boshert)
- 1000 Ind. 11.1.22 Steinmauern, Murg/Riedkanal (Klaus Lechner)
- 1000 Ind. 16.1.22 Bischweier, Hart/Heubühl (Martin Seiser)
- 888 Ind. 28.10.21 Heidelberg (Höllnbacherstein) (Michael Wink)
- 800 Ind. 25.10.21 Klärteiche Offstein (Falk Pollähne)
- 650 Ind. 05.1.22 Nußloch [6618_3_51n] (Gerald Kiefer)
- 600 Ind. 13.11.21 Mannheim [6517_1_21s] (Harald Bott)
- 600 Ind. 18.11.21 Malsch [7016_3_42n] (Fabian Anger)
- 600 Ind. 16.1.22 Steinmauern, Murg/Riedkanal (Klaus Lechner)
- 500 Ind. 22.11.21 Ettlingen [7016_3_34s] (Fabian Anger)
- 500 Ind. 25.11.21 Ettlingen [7016_3_34s] (Fabian Anger)
- 500 Ind. 25.11.21 Muggensturm [7115_2_27s] (Fabian Anger)
- 500 Ind. 26.11.21 Wiesenäcker/Riedkanal (Klaus Lechner)
- 500 Ind. 27.11.21 Dossenheim Schwabenheim (Stephan Sprinz)
- 500 Ind. 10.12.21 Ettlingen [7016_3_35s] (Christina Seifried)
- 500 Ind. 06.1.22 Muggensturm Südwest [7115_2_27] (Martin Seiser)
- 500 Ind. 16.1.22 Sinsheim Rauhwiesensee (Matthias Hummel)
- 500 Ind. 02.2.22 Bühl [7314_2_19n] (Rastatt) (Ernst Keber)
- 500 Ind. 11.2.22 Heidelberg-Neuenheim [6518_3_4] (Klaus Hofmann)
- 500 Ind. 25.10.21 Klärteiche Offstein (Falk Pollähne)

Rabekrähe: sehr häufiger und verbreiteter Jahresvogel

Rabekrähe
Jahreszeitliche Verteilung Beobachtungen

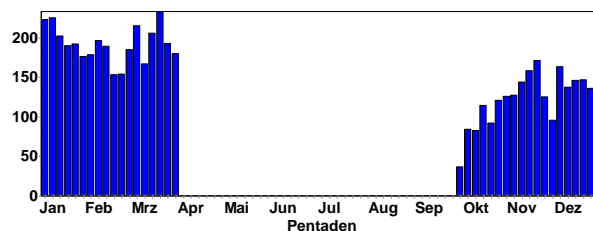

Rabekrähe
Summen der Pentadenmaxima

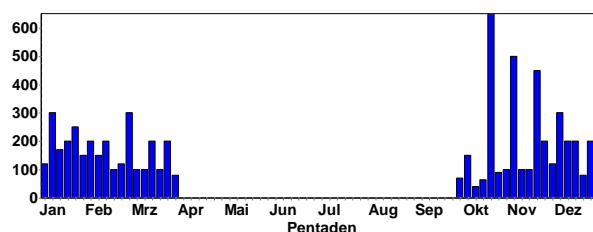

Rabekrähe © C. Armbruster

Ansammlungen:

- 650 Ind. 22.10.21 Sinsheim [6719_3_45n] (Matthias Hummel)
- 500 Ind. 02.11.21 Michelstadt-Innenstadt (Jörg Lippmann)
- 450 Ind. 20.11.21 Hamm am Rhein [6216_2_29n] (Maximilian Neumann)
- 300 Ind. 02.12.21 NSG Neckaraue (Ladenburg) (Michael Wink)
- 300 Ind. 30.12.21 Ettlingen [7016_1_25s] (Helmut Barié)
- 300 Ind. 28.2.22 Sinsheim [6719_1_23n] (Ralf Gramlich)
- 300 Ind. 09.1.22 Leimersheim [6816_3_52n] (Martin Seiser)
- 250 Ind. 25.1.22 Neckarelz N [6620_4_37n] (Christiane Bernitt)
- 200 Ind. 18.11.21 Neckarelz S [6620_4_37s] (Christiane Bernitt)
- 200 Ind. 26.11.21 Wiesenäcker/Riedkanal (Jochen Winter)
- 200 Ind. 04.12.21 NSG Aalkistensee (Katharina Blum)
- 200 Ind. 08.12.21 Bischweier/Bad Rotenfels (Werner Seiler)
- 200 Ind. 12.12.21 Malsch [7016_3_42n] (Jochen Winter)
- 200 Ind. 25.12.21 Maulbronn [7018_2_06n] (Herbert Voith)
- 200 Ind. 25.12.21 Maulbronn [7018_2_06n] (Katharina Blum)

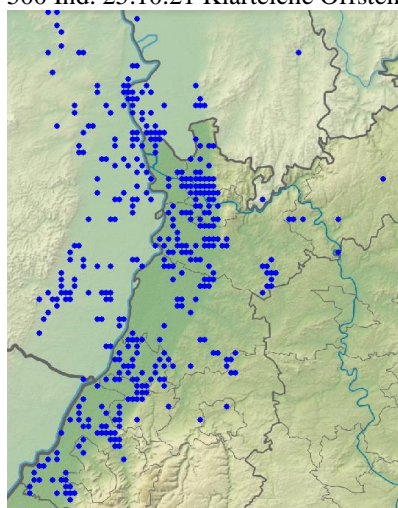

Saatkrähen-Meldungen im Winterhalbjahr 2021/22

Saatkrähe
Höhenverteilung

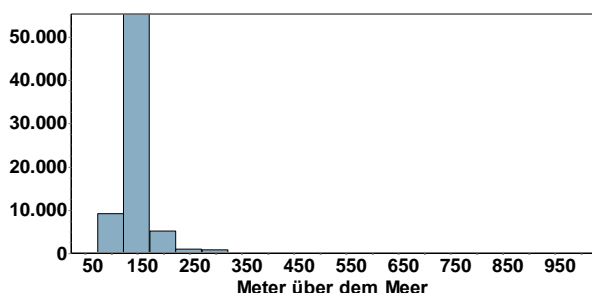



Rabenkrähe mobbt Rotmilan © C. Armbruster

- 200 Ind. 09.1.22 Heidelberg-Oberfeld (Friedrich Linhart)
- 200 Ind. 16.1.22 Plittersdorf Süd [7114_2_20n] (Jochen Winter)
- 200 Ind. 22.1.22 Plittersdorf, Schöpfweh (Fabian Rosing)
- 200 Ind. 04.2.22 Mosbach Hammer [6620_4_38n] (Christiane Bernitt)
- 200 Ind. 14.2.22 Lichtenau [7214_3_52n] (Uwe Wagner)
- 200 Ind. 12.3.22 Heidelberg-Pfaffengrund (SO) (Bernhard Mellein)
- 200 Ind. 22.3.22 Mannheim [6416_4_48n] (Matthias Feuersenger)
- 190 Ind. 08.12.21 Brensbach [6219_1_03n] (Georg Schneider)

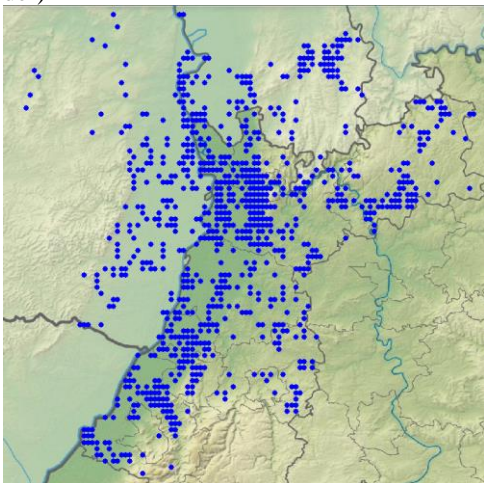

Rabenkrähen-Meldungen im Winterhalbjahr 2021/22

Nebelkrähe: sehr seltener Wintergast

- 1 Ind. Nebelkrähe oder Hybrid NK-Typ, hatte leider keinen Fotoapparat dabei gehabt, in der Wiese mit Rabenkrähen
- 13.3.22 Aarbruch-Nord, Moos (Rastatt) (Jochen Müller)

Kolkrabe: lokaler Jahresvogel

Kolkrabe
Jahreszeitliche Verteilung Beobachtungen

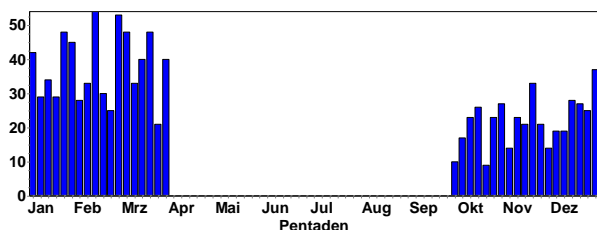

Kolkrabe
Summen der Pentadenmaxima

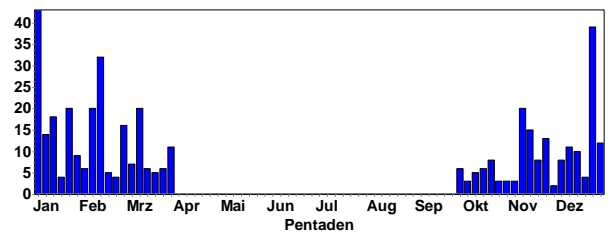

Kolkrabe © D. Koch

Ansammlungen:

- 43 Ind. 01.1.22 Marbachstausee (Odenwaldkreis) (Christina Kunze)
- 39 Ind. 24.12.21 Malsch [7116_1_15s] (Andreas Kaiser)
- 32 Ind. 13.2.22 Bernhardsweiher Oberderdingen (Eberhard Körner)
- 20 Ind. 10.11.21 Oberschefflenz SW [6521_4_57n] (Elmar Werling)
- 20 A1. 23.1.22 Birkenfeld [7117_1_25n] (Hendrik Seitz-Moskaliuk)
- 20 Ind. 05.2.22 Birkenfeld [7117_1_25n] (Hendrik Seitz-Moskaliuk)
- 20 Ind. 08.3.22 Bruchsal [6917_2_17n] (Rainer Schulz)
- 18 Ind. 15.1.22 Moosbrunn [7116_3_34s] (Klaus Lechner)
- 16 Ind. 26.2.22 Moosbrunn N [6519_4_46n] (Rainer Engelhardt)
- 15 Ind. 15.11.21 Oberschefflenz NW [6521_4_47s] (Elmar Werling)
- 14 A1. 07.1.22 Oberweier [7115_4_39n] (Christian Barth)
- 13 Ind. 25.11.21 Brensbach [6219_1_03n] (Georg Schneider)
- 12 Ind. 27.12.21 Völkersbach [7116_1_14s] (Meike Albert)
- 12 Ind. 01.1.22 LSG Schwetzingen Wiesen Süd (Dorothea Koch)
- 11 Ind. 09.12.21 Malsch [7116_1_15n] (Meike Albert)
- 11 Ind. 31.3.22 Obermoschel [6212_4_48s] (Margrit Franke)
- 10 Ind. 12.12.21 U.Schefflenz (Frank Laier)
- 10 Ind. 16.12.21 M.Schefflenz Waldsp. [6621_2_0] (Frank Laier)
- 10 A1. 01.1.22 Birkenfeld [7117_1_15s] (Hendrik Seitz-Moskaliuk)

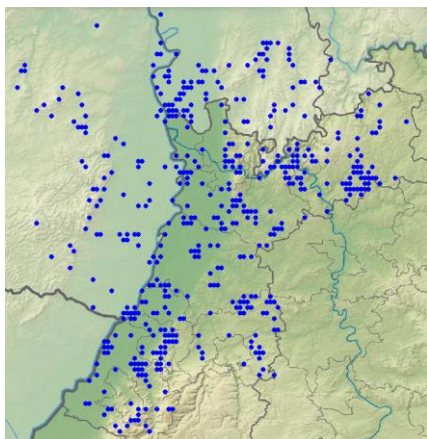

Kokkraben-Meldungen im Winterhalbjahr 2021/22

Beutelmeise: Sommervogel (Durchzügler, lokaler Brutvogel)

1 Ind. Beobachter: Siegbert Dill. 03.10.21 NSG Wagbachniederung (Ulrich Mahler)
 4 Ind. 07.10.21 NSG Wagbachniederung (Regina Müller)
 1 Ind. 23.10.21 NSG Wagbachniederung (Julia Schwandner)
 1 Ind. Jungvogel 25.10.21 NSG Wagbachniederung (Joscha Vomund)



Beutelmeise © W. Fischer

Blaumeise: häufiger und weit verbreiteter Jahresvogel

Blaumeise
 Jahreszeitliche Verteilung Beobachtungen

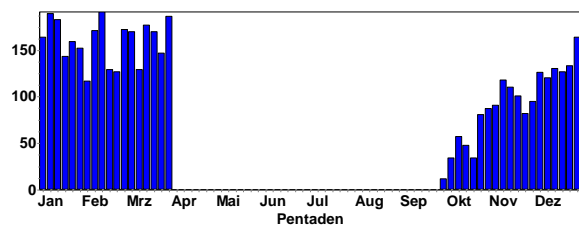

Blaumeise © W. Fischer

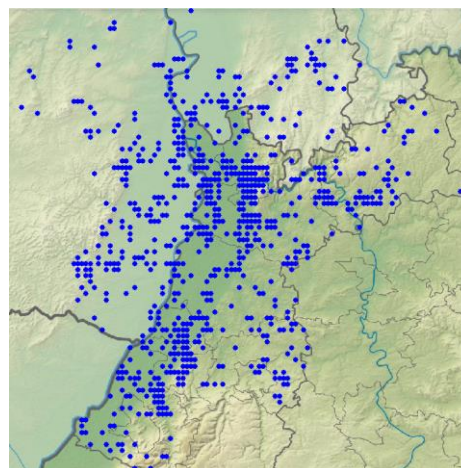

Blaumeisen-Meldungen im Winterhalbjahr 2021/22

Kohlmeise: häufiger und weit verbreiteter Jahresvogel

Kohlmeise
 Jahreszeitliche Verteilung Beobachtungen

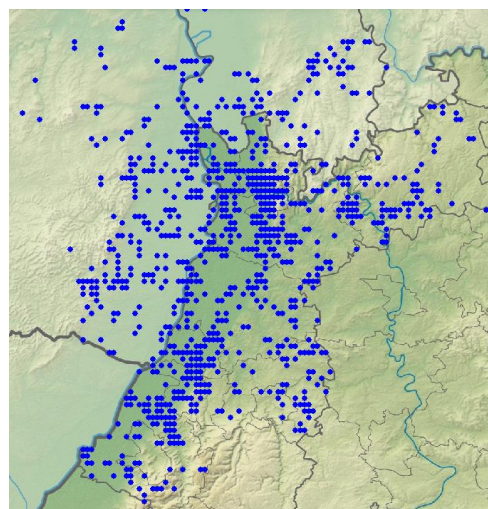
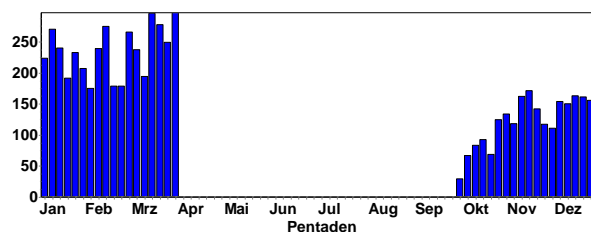

Kohlmeisen-Meldungen im Winterhalbjahr 2021/22



Kohlmeise mit Nistmaterial © J. Dreher

Haubenmeise: verbreiteter Jahresvogel der Nadelwälder

Haubenmeise
Jahreszeitliche Verteilung Beobachtungen

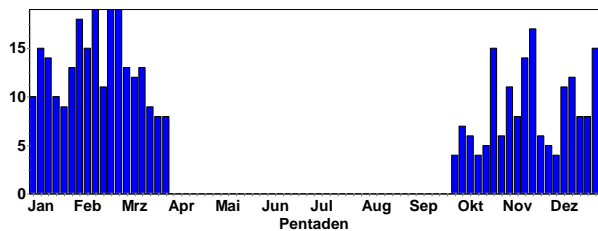

Tannenmeise: verbreiteter Jahresvogel (auch Durchzügler & Wintergast) der Nadelwälder

Tannenmeise
Jahreszeitliche Verteilung Beobachtungen

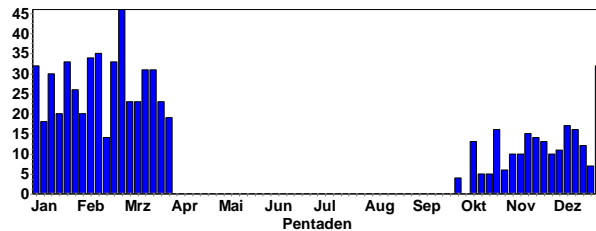

Haubenmeise © W. Fischer

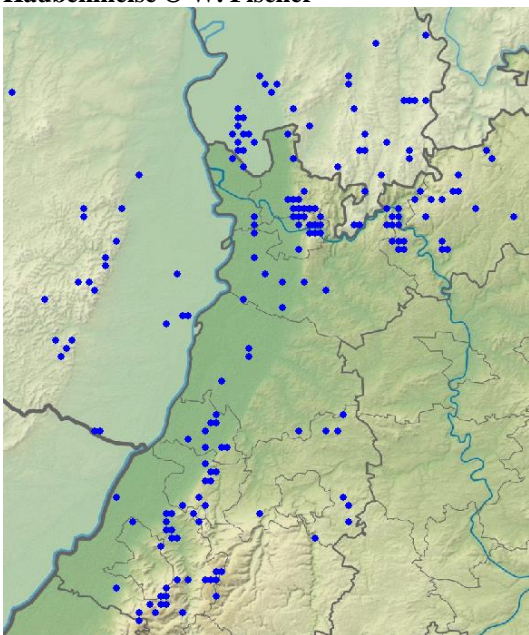

Haubenmeisen-Meldungen im Winterhalbjahr 2021/22

Haubenmeise
Höhenverteilung

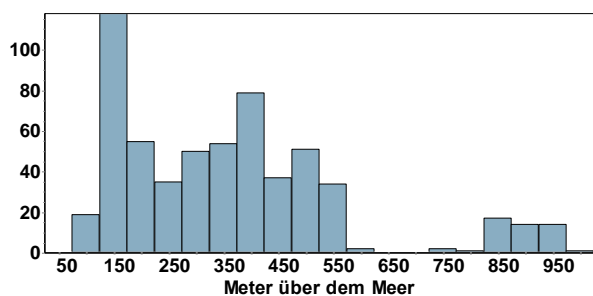

Tannenmeise © M. Wink

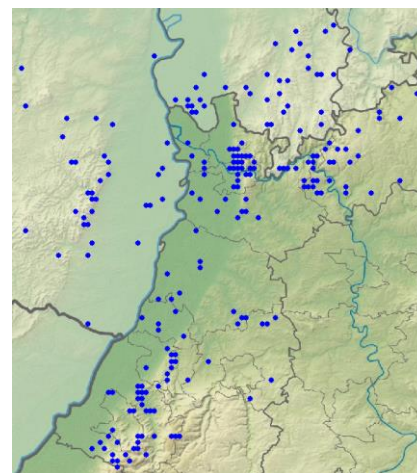

Tannenmeisen-Meldungen im Winterhalbjahr 2021/22

Tannenmeise
Höhenverteilung

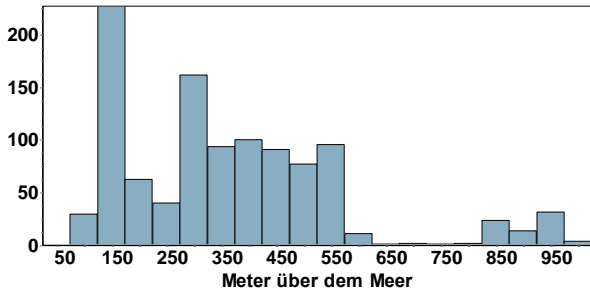

Weidenmeise: lokaler Jahresvogel

Weidenmeise
Jahreszeitliche Verteilung Beobachtungen

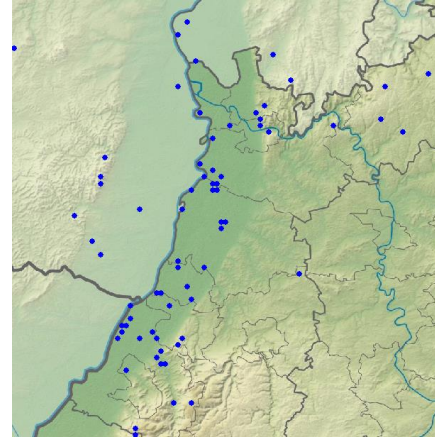
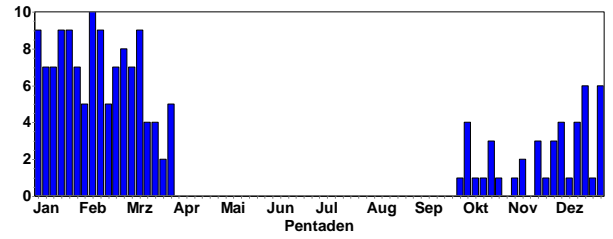

Weidenmeisen-Meldungen im Winterhalbjahr 2021/22

Sumpfmeise: weit verbreiteter Jahresvogel

Sumpfmeise
Jahreszeitliche Verteilung Beobachtungen

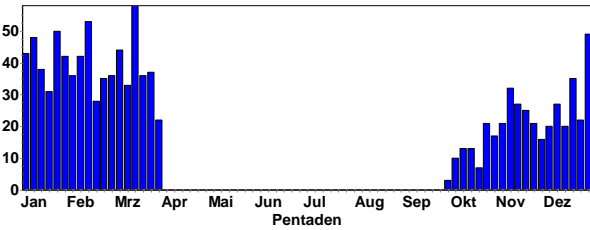

Sumpfmeise © C. Armbruster

Haubenlerche: lokaler Jahresvogel des Flachlandes

Haubenlerche
Jahreszeitliche Verteilung Beobachtungen

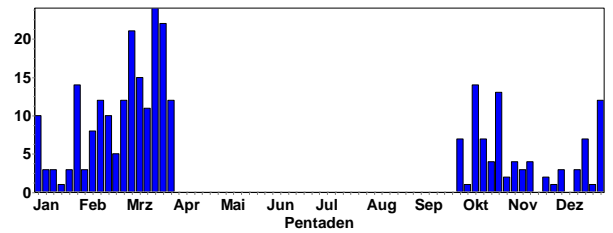

Haubenlerche
Summen der Pentadenmaxima

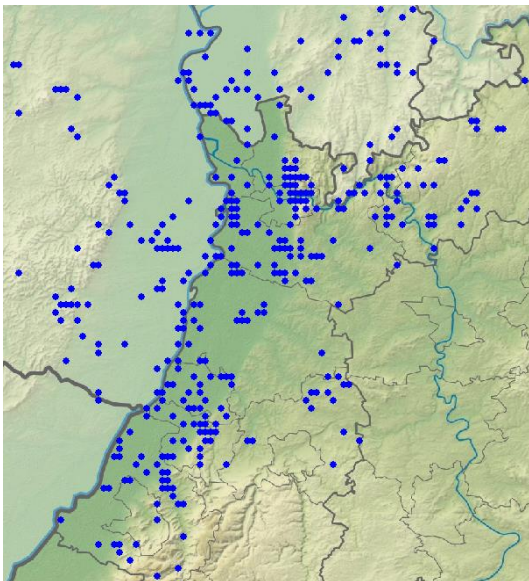
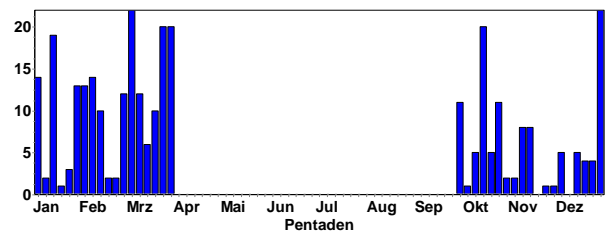

Sumpfmeisen-Meldungen im Winterhalbjahr 2021/22



Haubenlerche © M. Wink

Feldlerche: Jahresvogel (sehr häufiger Durchzügler, verbreiteter Wintergast und Brutvogel)

Feldlerche
Jahreszeitliche Verteilung Beobachtungen

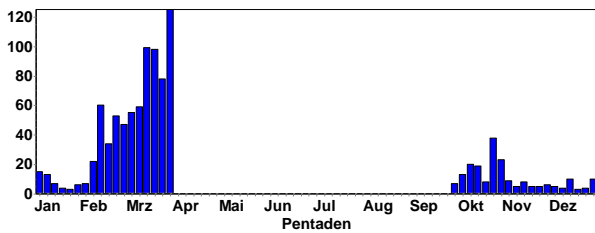

Feldlerche
Summen der Pentadenmaxima

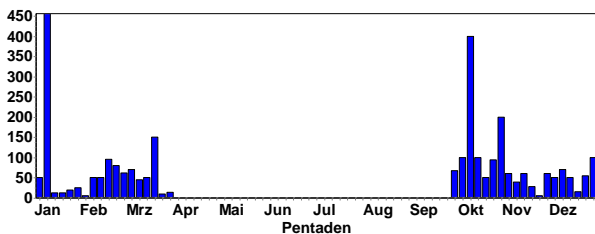

Ansammlungen:

- 456 Ind. 08.1.22 Vogelschutzgebiet Ober-Hilbers (Hans-Georg Folz)
- 400 Ind. 10.10.21 Gemeindeberg (Bad Dürkheim) (Jörn Weiß)
- 200 Ind. 31.10.21 Ober-Flörsheim [6314_2_19n] (Volker Schmidt)
- 150 Ind. 19.3.22 Knittlingen [6918_4_47n] (Eberhard Körner)
- 125 Ind. 10.10.21 Knittlingen [6918_3_55n] (Eberhard Körner)
- 100 Ind. 14.10.21 Knittlingen [6918_3_55n] (Folke Damminger)



Feldlerche © W. Fischer

- 100 Ind. 29.12.21 NSG Weschnitz-Insel von Lorsch (Christian Zurek)
- 100 Ind. 03.10.21 Dörrmoschel [6312_3_45s] (Margrit Franke)
- 100 Ind. 10.10.21 Dannstadt-Schauernheim (Tanja Kärcher)
- 100 Ind. 16.10.21 Dannstadt-Schauernheim (Tanja Kärcher)
- 96 Ind. 19.2.22 Neunkirchen Gerlauskl. (Hannes Rößler)
- 94 Ind. 24.10.21 Knittlingen [6918_3_55n] (Eberhard Körner)
- 85 Ind. 24.10.21 Nußdorf [6714_4_47s] (Fabian Bindrich)
- 80 Ind. 24.10.21 Heidelberg-Heidestücke (Johannes Ernst)
- 80 Ind. 24.10.21 Knittlingen [6918_3_55n] (Eberhard Körner)
- 80 Ind. 21.2.22 Neunkirchen (Christiane Bernitt)

- 80 Ind. 24.10.21 NSG Spieß (Kathrin Montag)
- 80 Ind. 24.10.21 Eich-Gimbsheimer Altrhein (Volker Schmidt)



Singende Feldlerche © W. Fischer

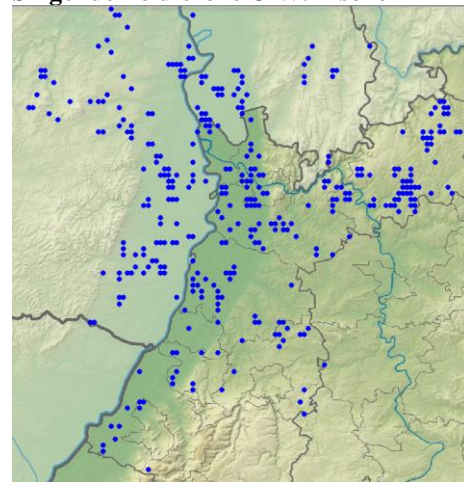

Feldlerchen-Meldungen im Winterhalbjahr 2021/22

Uferschwalbe: lokaler Sommervogel

Erstbeobachtungen:

- 1 Ind. fliegend über der letztjährigen Brutkolonie 27.3.22 Heinrichs-Talaue-See (Volker Schmidt)
- 2 Ind. 29.3.22 NSG Spieß (Jürgen Lehnert)
- 1 Ind. 30.3.22 Worms [6216_3_52n] (Kurt Belzer)

Felsenschwalbe: sehr seltener Brutvogel in einem Steinbruch im Nordschwarzwald. Dort wurden erste Vögel schon am 13.3.22 beobachtet.



Felsenschwalbe © D. Koch

Rauchschwalbe: Sommervogel (häufiger Durchzügler, verbreiteter Brutvogel)

Rauchschwalbe
Jahreszeitliche Verteilung Beobachtungen

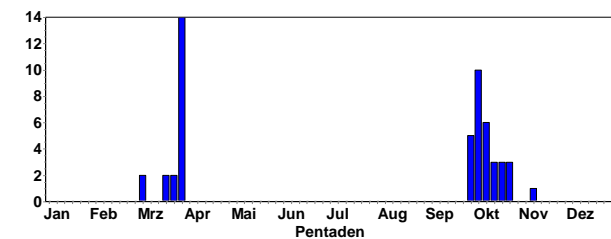

Rauchschwalbe
Summen der Pentadenmaxima

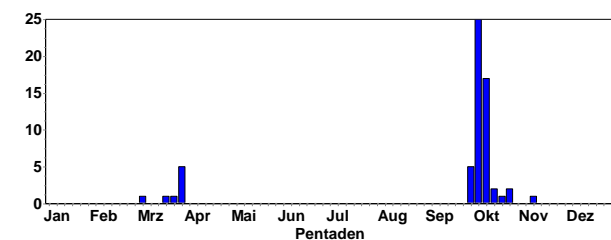

Letzte Herbstbeobachtungen:

- 1 Ind. 22.10.21 LSG Schwetzinger Wiesen Nord (Alexander Stöhr)
- 1 Ind. SW ziehend 23.10.21 Heidelberg-Zentrum (Maarten Mooij)
- 1 Ind. 24.10.21 NSG Ballauf-Wilhelmswörth Nord (Fabian Schrauth)
- 2 Ind. 25.10.21 Fürth [6318_2_27s] (Cara Schweiger)
- 1 Ind. 09.11.21 Heidelberg-Zentrum (Maarten Mooij)



Rauchschwalbe © M. Wink

Erste Frühjahrsbeobachtungen:

- 1 Ind. dz in Richtung N 05.3.22 Wiesloch (Tobias Lepp)
- 1 Ind. 06.3.22 Altrip [6516_4_48s] (Alfred Amberger)
- 1 Ind. 18.3.22 O.Schefflenz (Frank Laier)
- 1 Ind. 20.3.22 NSG Spieß (Volker Schmidt)
- 1 Ind. 25.3.22 Ettlingen [7016_3_53s] (Fabian Anger)
- 1 Ind. 26.3.22 Klärteiche Offstein (Andreas Kohler)
- 1 Ind. 27.3.22 Saalbachniederung [6817_1_23n] (Nico Kimpfler)

- 1 Ind. NO ziehend 27.3.22 NSG Mechtersheimer Tongrube (Fabian Bindrich)
- 1 Ind. 27.3.22 NSG Mechtersheimer Tongrube (Thomas Dolich)
- 1 Ind. zügig nach Norden ziehend 28.3.22 Laufer Mark Süd (Rastatt) (Manuel Schulz)
- 5 Ind. 29.3.22 NSG Spieß (Jürgen Lehnert)
- 3 Ind. 29.3.22 NSG Spieß (Clement Heber)
- 2 Ind. N ziehend 30.3.22 Heidelberg-Zentrum (Maarten Mooij)
- 1 Ind. 30.3.22 Landau [6814_2_07n] (Landau in (Christian Stepf)
- 4 Ind. 30.3.22 Worms [6216_3_52n] (Kurt Belzer)
- 2 Ind. 31.3.22 NSG Wagbachniederung (Dominik Walz)
- 1 Ind. 31.3.22 Dossenheim [6517_2_29s] (Michael Ziara)
- 1 Ind. 31.3.22 Saalbachniederung (gesamt) (Samuel Simpson)
- 1 Ind. 31.3.22 Rosengarten [6316_3_34s] (Christian Queisser)
- 1 Ind. 31.3.22 NSG Spieß (Markus Forst)

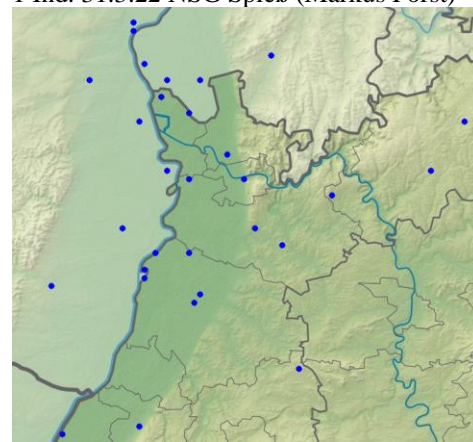

Rauchschwalben-Meldungen im Winterhalbjahr 2021/22

Mehlschwalbe: Sommervogel (häufiger Durchzügler, verbreiteter Brutvogel)

Mehlschwalbe
Jahreszeitliche Verteilung Beobachtungen

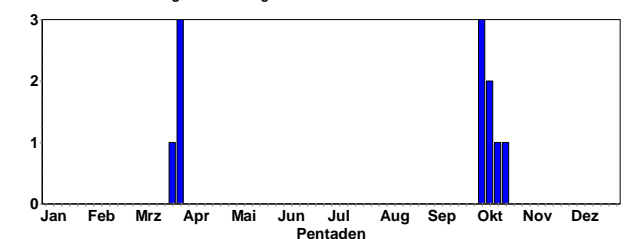

Letzte Herbstmeldungen:

- 8 Ind. 05.10.21 Wurmberg [7118_2_20s] (Ulrich Sach)
- 2 Ind. 05.10.21 Dossenheim-Zentrum (Michael Wink)
- 4 Ind. 07.10.21 Malsch [7116_1_15s] (Meike Albert)
- 2 Ind. 11.10.21 Heidelberg-Zentrum (Maarten Mooij)
- 2 Ind. 12.10.21 Heidelberg-Zentrum (Maarten Mooij)
- 2 Ind. 15.10.21 Heidelberg-Zentrum (Maarten Mooij)
- 18 Ind. 20.10.21 Heidelberg-Ziegelhausen (Hubert Holland)

Erste Frühjahrsdaten:

- 1 Ind. 26.3.22 Lorsch Nordost [6317_1_25n] (Heiko Schweizer)
- 1 Ind. 28.3.22 Heidelberg-Zentrum (Kai Dworschak)
- 2 Ind. 30.3.22 Worms [6216_3_52n] (Kurt Belzer)
- 1 Ind. 31.3.22 Bad Rotenfels [7115_4_59n] (Werner Seiler)

Bartmeise: lokaler Jahresvogel

Bartmeise
Jahreszeitliche Verteilung Beobachtungen

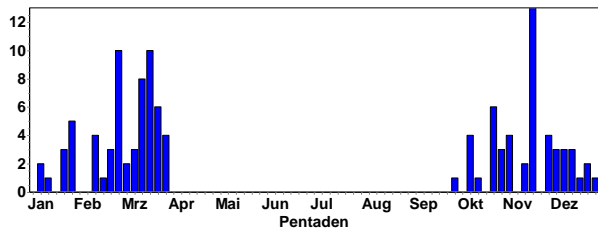

Bartmeise
Summen der Pentadenmaxima

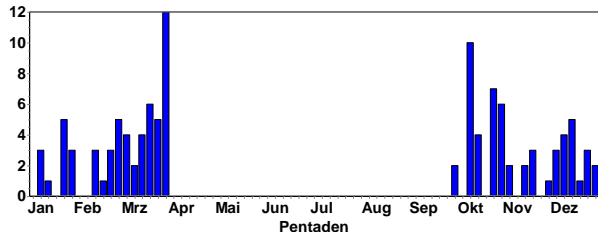

Schwanzmeise: verbreiteter Jahresvogel

Schwanzmeise
Jahreszeitliche Verteilung Beobachtungen

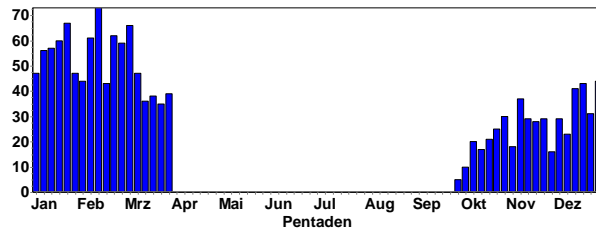

Schwanzmeise
Summen der Pentadenmaxima

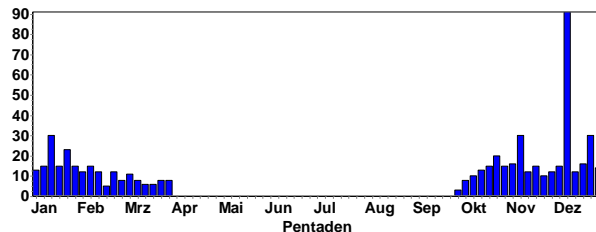

Bartmeisen-Meldungen im Winterhalbjahr 2021/22



Bartmeisen-Paar © W. Fischer



Schwanzmeise © S. Frewer

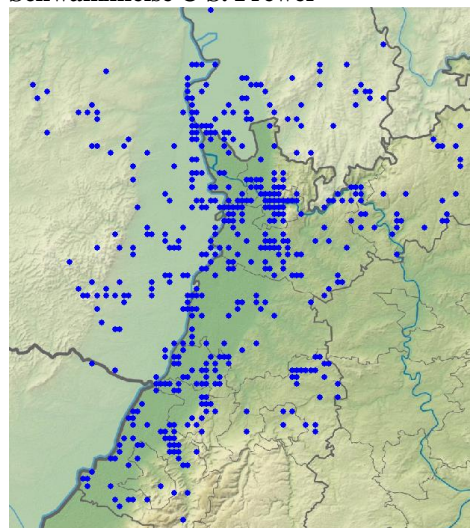

Schwanzmeisen-Meldungen im Winterhalbjahr 2021/22



Schwanzmeise © C. Armbruster

Die osteuropäische Unterart *A.c. caudatus* wurde mehrfach beobachtet (meist aber nur unter *A. caudatus* gemeldet); diese Meldungen werden von den Seltenheiten Kommissionen meist nicht anerkannt (s. Diskussion bei Halsbanddohle)

12.2.22 1 Ind. Badeseer Eich (W. Wehrmeier)

8.3.22 1 Ind. Dossenheim Hartenbühl (G. Fehr)

Fitis: Sommervogel (verbreiteter Brutvogel; häufiger Durchzügler)

Erstbeobachtungen:

1 Ind. 24.3.22 Landau [6814_2_06n] (Landau in (Dirk Felzmann))

1 A2. 28.3.22 NSG Allmendäcker (Klaus Lechner)

1 A2. 28.3.22 Münsterappel [6213_3_44n] (Sebastian Laubengaier)

1 Ind. 30.3.22 Frankenthal (Pfalz) (Fabian Schrauth)

1 Ind. 31.3.22 NSG LA Fretterloch (Karl-Heinz Salewski)

1 Ind. 31.3.22 Rhein-Km 439 (Bergstraße) (Karl-Heinz Salewski)

Zilpzalp: Jahresvogel (häufiger Durchzügler & Brutvogel; seltener Wintergast)

Zilpzalp
Jahreszeitliche Verteilung Beobachtungen

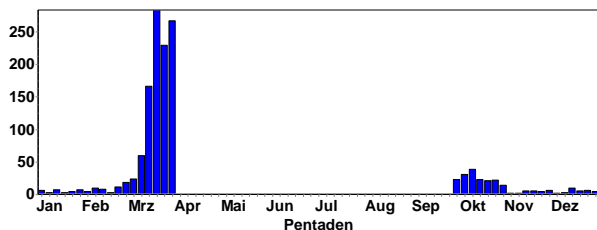

Zilpzalp
Summen der Pentadenmaxima

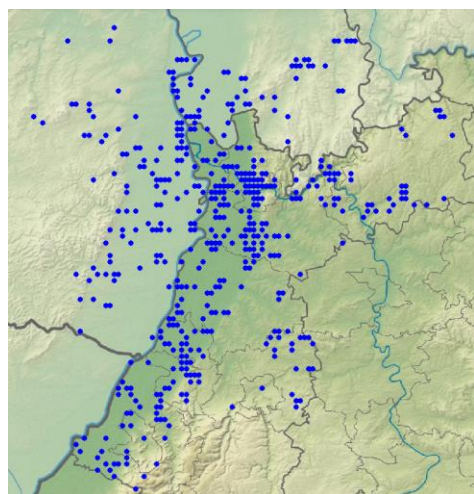
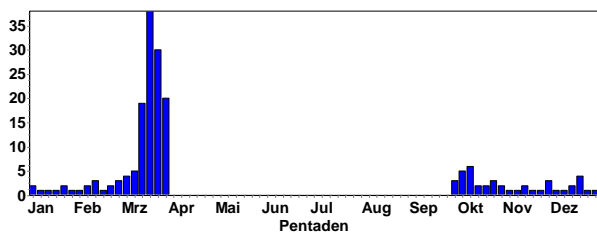

Zilpzalp-Meldungen im Winterhalbjahr 2021/22



Zilpzalp © J. Dreher

Taigazilpzalp (*P.c. tristis*): sehr seltener Gast

1 Ind. 23.10.21 Spieß (V. Schmidt)

1 Ind. 18.12.21 Offstein (J. Lehnert)

1 Ind. 21.1.- 13.3.22 Spieß (M. Wink, V. Schmidt et al.)

Feldschwirl: Sommervogel (Durchzügler, lokaler Brutvogel)

1 Ind. 1x Männchen adult; auf unbebauten Grundstück mit Wiese und Obstbäume Beethovenstraße. Nähe zu Feld und Wiesen vor dem Rheindamm. 17.10.21 Oberhausen-Rheinhausen (Gabi Picke)

Rohrschwirl: Sommervogel (lokaler Brutvogel)

Erstbeobachtungen:

1 A2. eindeutiger Gesang mehrmals kurz im Schilf südseitig der Furt hörbar 29.3.22 NSG Spieß (Clement Heber)

1 Ind. 30.3.22 NSG Spieß (Volker Schmidt)

1 Ind. 31.3.22 NSG Spieß (Markus Forst)

Mariskensänger: sehr seltener Sommervogel

Erstbeobachtung:

1 Ind 29.3.22 Spieß (J. Lehnert); dort auch im Frühjahr 2021 anwesend

Teichrohrsänger: verbreiteter Sommervogel

Letztbeobachtungen:

3 Ind. Beobachter: Siebert Dill. 03.10.21 NSG Wagbachniederung (Ulrich Mahler)

1 Ind. 09.10.21 Klärteiche Offstein (Jürgen Lehnert)

1 Ind. Rufe und Sichtbeobachtung, spät 16.10.21 NSG Spieß (Volker Schmidt)

1 Ind. im Schilf des nördlichen Teichs 17.10.21 Saalbachniederung [6817_1_23n] (Niko Falk)

1 Ind. spät 23.10.21 NSG Spieß (Volker Schmidt)

Mönchsgrasmücke: Jahresvogel (häufiger Durchzügler und Brutvogel; seltener Wintergast)

Mönchsgrasmücke
Jahreszeitliche Verteilung Beobachtungen

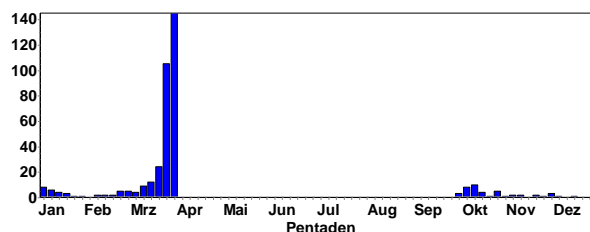

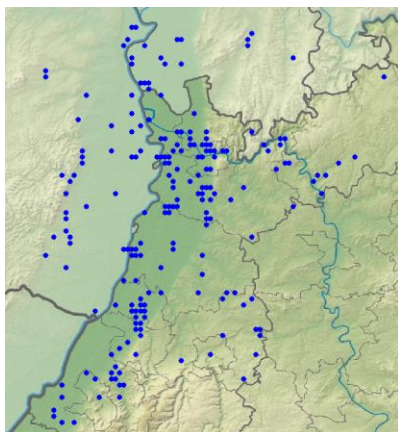

Mönchsgrasmücken-Meldungen im Winterhalbjahr 2021/22

Wintermeldungen:

- 1 Ind. 04.12.21 Ludwigshafen am Rhein (Volker Arndt)
- 1 Ind. 16.12.21 Ottenau Nordost [7216_1_01n] (Werner Seiler)
- 1 Ind. 1x Männchen 28.12.21 OT Haardt (Neustadt) (Clement Heber)
- 1 Ind. 1x Männchen An der Fütterung 31.12.21 Mannheim [6517_1_21s] (Harald Bott)
- 1 Ind. 01.1.22 Mannheim [6517_1_21s] (Harald Bott)
- 1 Ind. 1x Männchen am Futterhaus 01.1.22 OT Haardt (Neustadt) (Clement Heber)
- 1 Ind. 02.1.22 Dossenheim-Zentrum (Gunnar Hanebeck)
- 1 Ind. 02.1.22 Mannheim [6517_1_21s] (Harald Bott)
- 1 Ind. 1x Weibchen 02.1.22 W Neustadt (Marc Teiwes)
- 1 Ind. 03.1.22 Mannheim [6517_1_21s] (Harald Bott)
- 1 Ind. 1x Weibchen frisst von violetten Beeren der Böschungsmyrte/Immergrüne Kriech-Heckenkirsche Heckenmyrthe/Heckenkirsche 05.1.22 Heidelberg-Ziegelhausen (Hubert Holland)
- 1 Ind. 1x Männchen 05.1.22 Heidelberg-Ziegelhausen (Hubert Holland)
- 1 Ind. 1x Weibchen 06.1.22 Rodau, Ortschaft (Bergstraße) (Josef Kreuziger)
- 1 Ind. 1x Männchen 06.1.22 Lorsch Nordost [6317_1_25n] (Heiko Schweizer)
- 1 Ind. 1x Weibchen 07.1.22 Nußloch (Nord) [6618_3_42n] (Hans Werner)
- 1 Ind. 1x Männchen 07.1.22 Heidelberg-Ziegelhausen (Hubert Holland)
- 1 Ind. 08.1.22 Ettlingen [7016_3_35s] (Christina Seifried)
- 1 Ind. 1x Männchen 09.1.22 Heidelberg-Ziegelhausen (Hubert Holland)
- 1 Ind. 1x Männchen 14.1.22 Heidelberg-Ziegelhausen (Hubert Holland)
- 1 Ind. 1x Weibchen 14.1.22 Heidelberg-Ziegelhausen (Hubert Holland)
- 1 Ind. 1x Männchen adult der bekannte Überwinterer mit Vorliebe für Rosinen 14.1.22 OT Haardt (Neustadt) (Clement Heber)
- 1 Ind. 15.1.22 Meckesheim [6618_4_50s] (Tobias Lepp)
- 1 Ind. 1x Männchen 18.1.22 OT Haardt (Neustadt) (Clement Heber)
- 1 Ind. 1x Weibchen 19.1.22 Heidelberg-Ziegelhausen (Hubert Holland)



Mönchsgrasmücken-Männchen © M. Wink

Wintergoldhähnchen: Jahresvogel (häufiger Brutvogel, auch Durchzügler und Wintergast)

Wintergoldhähnchen
Jahreszeitliche Verteilung Beobachtungen

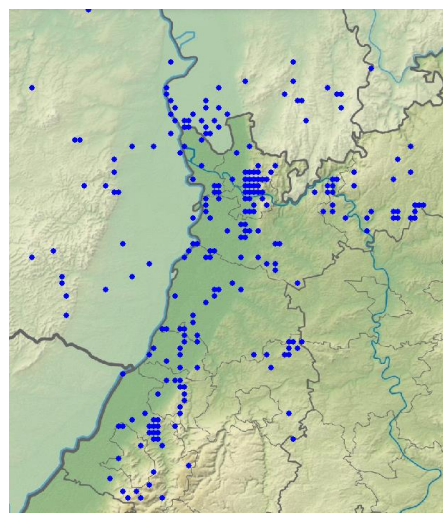
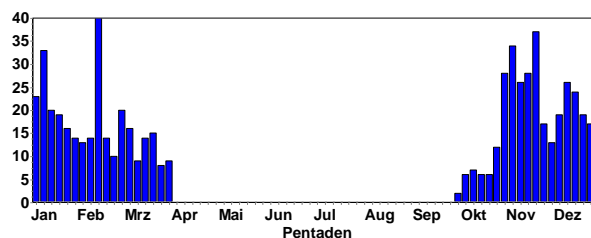

Wintergoldhähnchen-Meldungen im Winterhalbjahr 2021/22



Wintergoldhähnchen © W. Fischer

Sommergoldhähnchen: Jahresvogel (verbreiteter Brutvogel und Durchzügler; auch Wintergast)

Sommergoldhähnchen
Jahreszeitliche Verteilung Beobachtungen

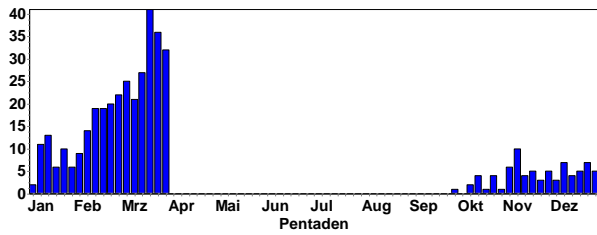

Kleiber: häufiger und verbreiteter Jahresvogel

Kleiber
Jahreszeitliche Verteilung Beobachtungen

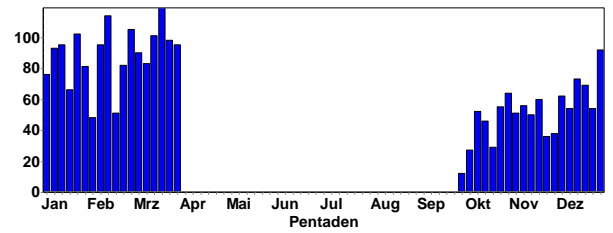

Kleiber © S. Frewer

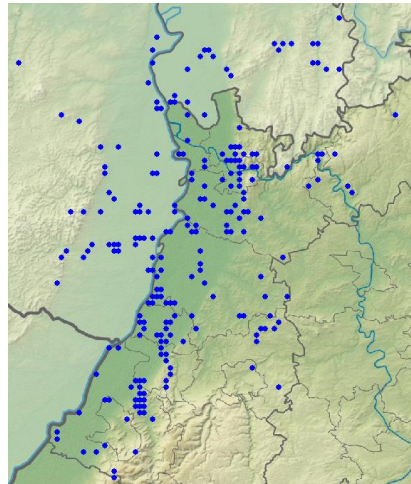

Sommergoldhähnchen-Meldungen im Winterhalbjahr 2021/22

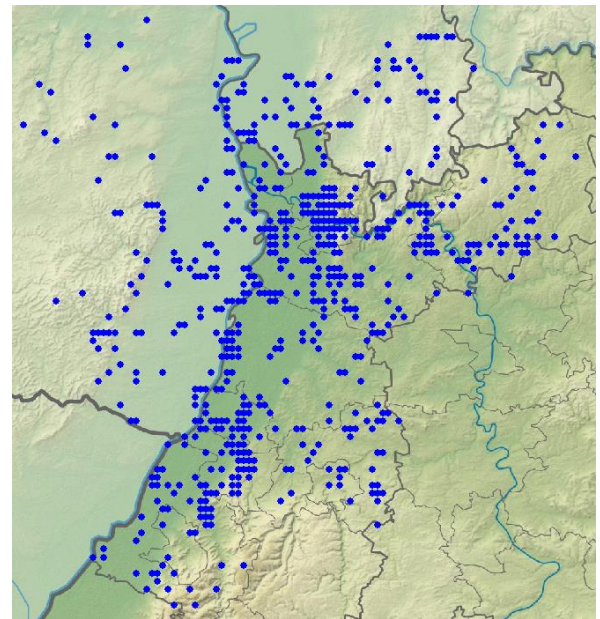

Kleiber-Meldungen im Winterhalbjahr 2021/22



Sommergoldhahn © W. Fischer



Kleiber © W. Fischer

Mauerläufer: sehr seltener Gast

Seit einigen Jahren überwintert 1 Mauerläufer regelmäßig in einem Steinbruch im Nordschwarzwald. Im Winter 2021/22 wurde er zwischen dem 28.11.21 und 12.3.22 von mehreren Ornis gemeldet.



Mauerläufer © D. Koch

Waldbaumläufer: Jahresvogel (verbreitet in größeren Waldgebieten)

Waldbaumläufer
Jahreszeitliche Verteilung Beobachtungen

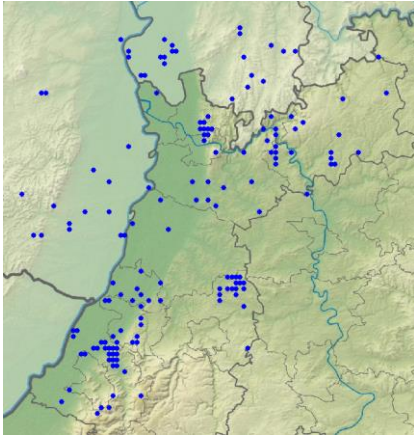
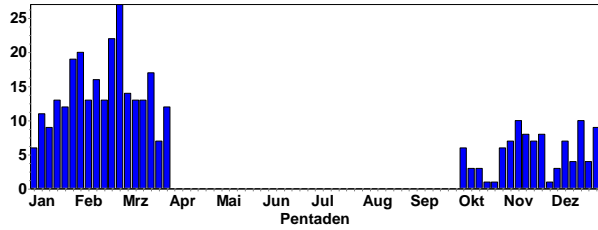

Waldbaumläufer-Meldungen im Winterhalbjahr 2021/22

Waldbaumläufer
Höhenverteilung

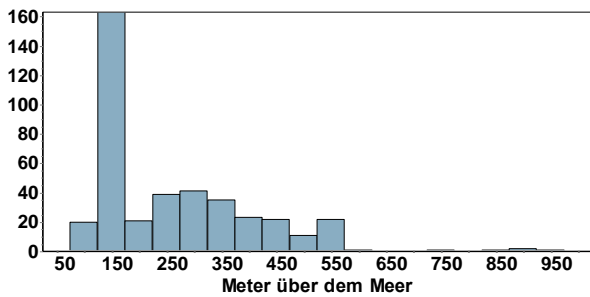

Waldbaumläufer © M. Wink

Gartenbaumläufer: weit verbreiteter Jahresvogel

Gartenbaumläufer
Jahreszeitliche Verteilung Beobachtungen

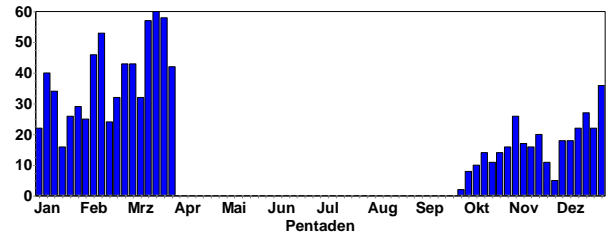

Gartenbaumläufer © C. Armbruster

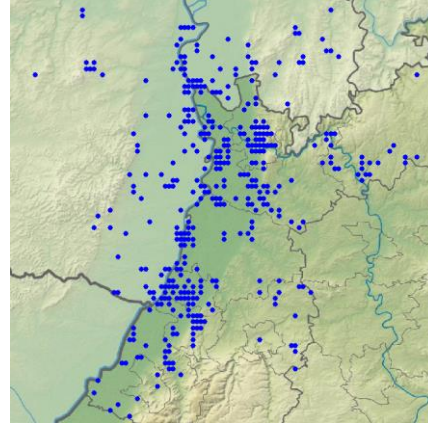

Gartenbaumläufer-Meldungen im Winterhalbjahr 2021/22



Gartenbaumläufer © W. Fischer

Gartenbaumläufer
Höhenverteilung

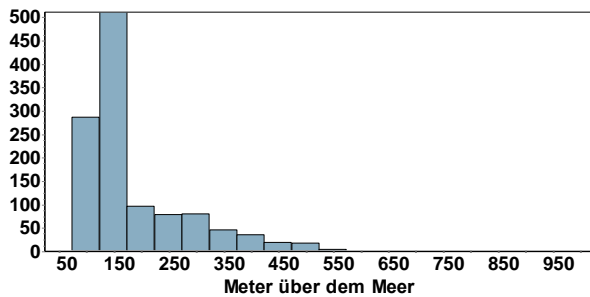

Garten- und Waldbaumläufer kommen vielerorts gleichzeitig vor; in höher gelegenen Bergwäldern dominiert jedoch der Waldbaumläufer.

Zaunkönig: häufiger Jahresvogel

Zaunkönig
Jahreszeitliche Verteilung Beobachtungen

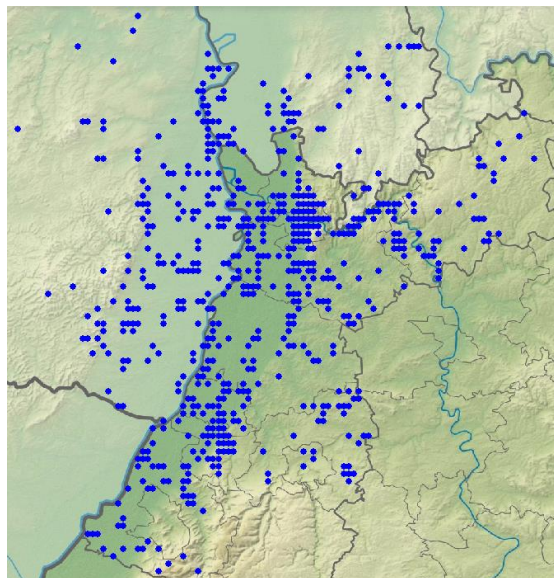
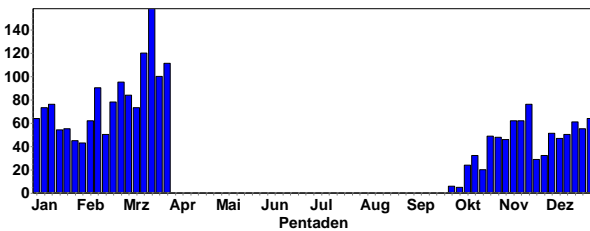

Zaunkönig-Meldungen im Winterhalbjahr 2021/22



Zaunkönig © W. Fischer

Star: häufiger Jahresvogel (zahlreicher Durchzügler; verbreiteter Wintergast und Brutvogel)

Star
Jahreszeitliche Verteilung Beobachtungen

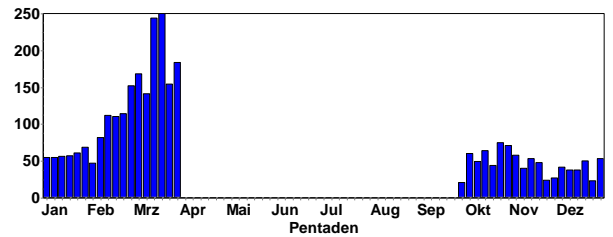

Star
Summen der Pentadenmaxima

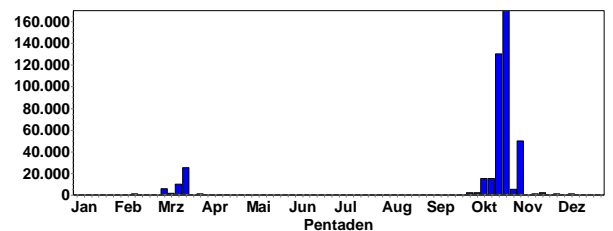

Star © J. Dreher

Ansammlungen:

- 170000 Ind. 24.10.21 NSG Spieß (Heinz Strunk)
- 130000 Ind. 18.10.21 NSG Spieß (Schmitt Hans)
- 50000 Ind. Anzahl kann auch stark abweichen. Riesiger Schwarm 03.11.21 Gimbsheim [6216_1_22s] (Matthias Becker)
- 25000 Ind. Flug zum / vom Schlafplatz 20.3.22 NSG Wagbachniederung (Ulrich Mahler)
- 15000 Ind. 14.10.21 NSG Wagbachniederung (Stefan Bucker)
- 15000 Ind. 12.10.21 Spiesheim [6114_4_48s] (Hans-Georg Folz)
- 12000 Ind. 10.10.21 NSG Wagbachniederung (Stefan Bucker)
- 10000 Ind. Einflug zum Schlafplatz 09.10.21 NSG Wagbachniederung (Klaus Lechner)
- 10000 Ind. Flug zum / vom Schlafplatz 13.3.22 NSG Wagbachniederung (Ulrich Mahler)
- 10000 Ind. 24.10.21 Osthofen [6216_3_51n] (Christian Stepf)
- 6000 Ind. 05.3.22 NSG Roßweiher (Enzkreis) (Herbert Voith)
- 5500 Ind. Schlaf- / Sammelplatz 25.10.21 Klärteiche Offstein (Falk Pollähne)



Starenschwarm © J. Dreher

- 5000 Ind. Einflug zum Schlafplatz 08.10.21 NSG Wagbachniederung (Klaus Lechner)
- 5000 Ind. Flug zum / vom Schlafplatz 27.10.21 NSG Wagbachniederung (Ulrich Mahler)
- 5000 Ind. Schlafplatzeinflug 01.11.21 NSG Wagbachniederung (Sebastian Olschewski)
- 5000 Ind. 19.3.22 NSG Roßweiher (Enzkreis) (Herbert Voith)
- 4500 Ind. 06.11.21 NSG Wagbachniederung (Katharina Blum)
- 3500 Ind. 01.11.21 NSG Wagbachniederung (Samuel Simpson)
- 3500 Ind. 16.10.21 Nußdorf [6714_4_47s] (Fabian Bindrich)
- 3000 Ind. 09.10.21 Klärteiche Offstein (Jürgen Lehnert)
- 3000 Ind. 17.10.21 Essingen [6714_4_50n] (Südlich) (Christian Stepf)
- 3000 Ind. 31.10.21 Hergersweiler [6914_2_06n] (Jürgen Kutzer)

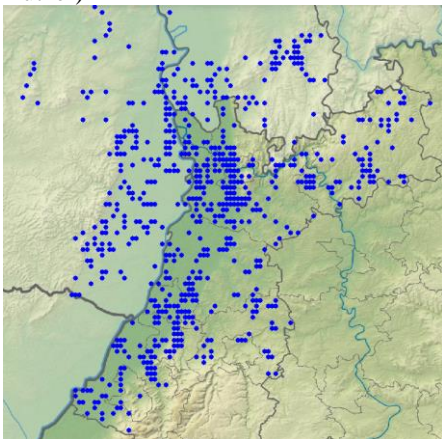

Star-Meldungen im Winterhalbjahr 2021/22



Badende Stare © W. Fischer

Wasseramsel: lokaler Jahresvogel an kleineren Fließgewässern

Wasseramsel
Jahreszeitliche Verteilung Beobachtungen

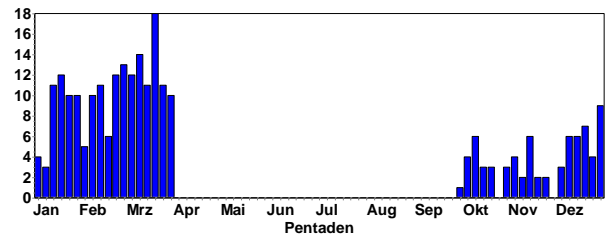

Wasseramsel © W. Fischer

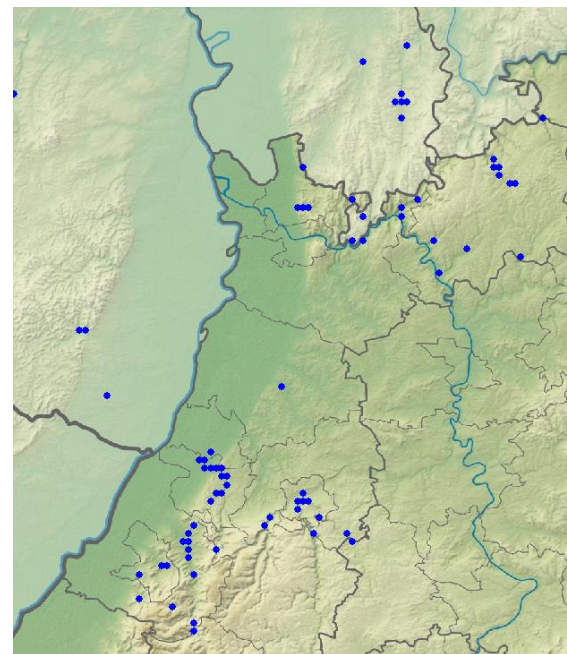

Wasseramsel-Meldungen im Winterhalbjahr 2021/22

Misteldrossel: verbreiteter Jahresvogel

Misteldrossel
Jahreszeitliche Verteilung Beobachtungen

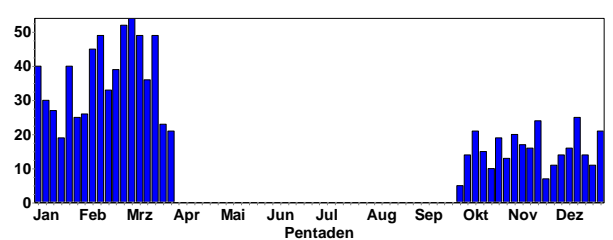

Misteldrossel
Summen der Pentadenmaxima

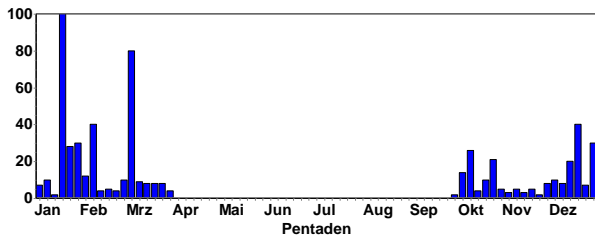

Amsel: sehr häufiger und überall verbreiteter Jahresvogel (auch Durchzügler und Wintergast)

Amsel
Jahreszeitliche Verteilung Beobachtungen

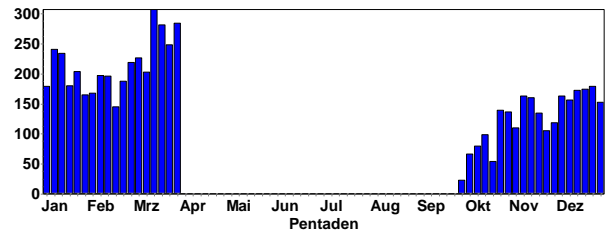

Amsel
Summen der Pentadenmaxima

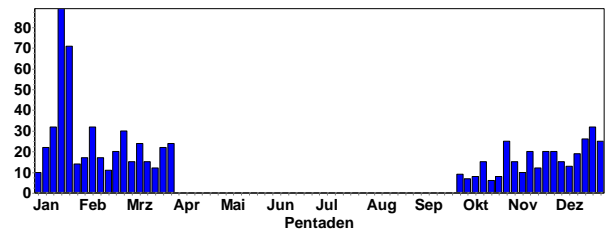

Misteldrossel © C. Bernitt

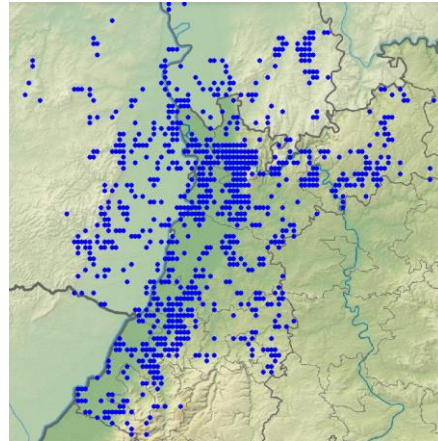

Amsel-Meldungen im Winterhalbjahr 2021/22; da die Amseln wohl in jedem Minutenraster vorkommen, zeigt diese Karte gut, in welchem Gebieten die Erfassung unvollständig ist.

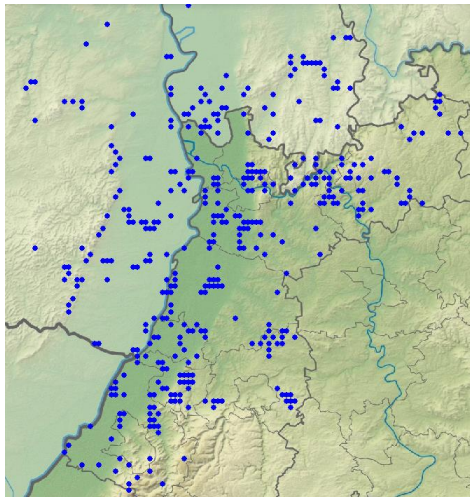

Misteldrossel-Meldungen im Winterhalbjahr 2021/22

Ringdrossel: seltener Durchzügler

1 Ind. 1x Männchen SW ziehend Zusammen mit 2 Wacholderdrosseln dz. -> SW 17.10.21 Heidelberg-Zentrum (Maarten Mooij)

1 Ind. im Weißdorn, ruhend in Hecke. 19.10.21 Eberbach Marienhöhe [6519_2_30] (Christina Kunze)

1 Ind. 23.10.21 Schriesheim Weinberge (Michael Ziara)

1 Ind. SW ziehend Zusammen mit 26 Rotdrosseln dz. Richtung SW. 23.10.21 Heidelberg-Zentrum (Maarten Mooij)

1 Ind. 24.10.21 Heidelberg-Zentrum (Maarten Mooij)

1 Ind. 30.3.22 Ludwigshöhe W Edenkoben (Jörn Weiß)



Weißköpfige Amsel in HD Handschuhsheim © S. Frewer



Ringdrossel © M. Wink



Amsel-Männchen © C. Bernitt



Amsel-Weibchen frisst Weißdornfrüchte © D. Koch

Wacholderdrossel: verbreiteter Jahresvogel (häufiger Durchzügler und Wintergast; lokaler Brutvogel)

Wacholderdrossel
Jahreszeitliche Verteilung Beobachtungen

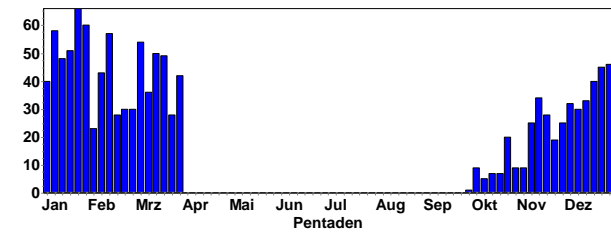

Wacholderdrossel
Summen der Pentadenmaxima

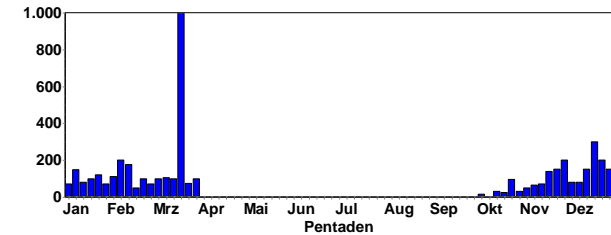

Wacholderdrossel © C. Bernitt

Ansammlungen:

- 1000 Ind. 18.3.22 Rheinmünster [7314_1_02s] (Martin Borschert)
- 300 Ind. 21.12.21 NSG Felsenberg - Berntal (Miriam Knick)
- 200 Ind. 28.11.21 Sternenfels [6919_3_42n] (Stefan Bosch)
- 200 Ind. 22.12.21 Sternenfels [6919_3_42n] (Stefan Bosch)
- 200 Ind. 08.2.22 Lichtenau [7314_1_02n] (Uwe Wagner)
- 175 Ind. 14.2.22 Weisbach Schlossäcker (Henning Mehr-gott)
- 150 Ind. 27.11.21 Hardtsee (Karlsruhe) (Gerald Kiefer)

- 150 Ind. 12.12.21 U.Schefflenz (Frank Laier)
- 150 Ind. 29.12.21 Neckarsteinach [6519_3_31n] (Andreas Quell)
- 150 Ind. 06.2.22 Mündung Nordheimer Altrhein (Christian Queisser)
- 150 Ind. 22.11.21 Hettingen MOS (P. u. G. Rückert)
- 149 Ind. 08.1.22 Vogelschutzgebiet Ober-Hilbersheim (Hans-Georg Folz)
- 140 Ind. 21.11.21 zw. Böchingen u. Walsheim (Ulf Janz)

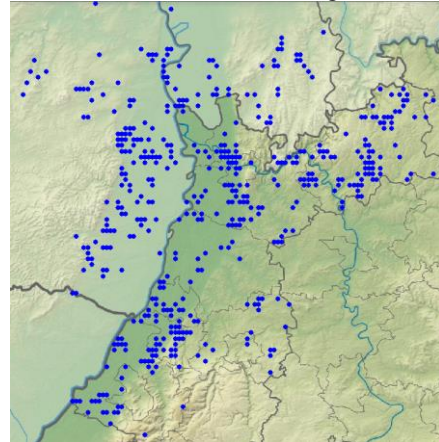

Wacholderdrossel-Meldungen im Winterhalbjahr 2021/22

Singdrossel: verbreiteter Jahresvogel (häufiger Durchzügler und Brutvogel; seltener Wintergast)

Singdrossel
Jahreszeitliche Verteilung Beobachtungen

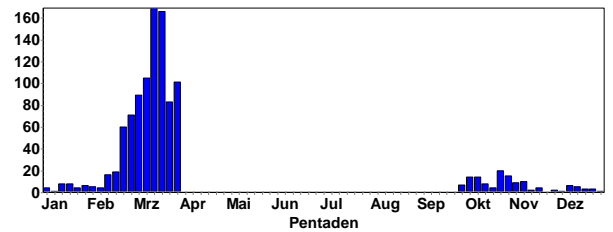

Singdrossel
Summen der Pentadenmaxima

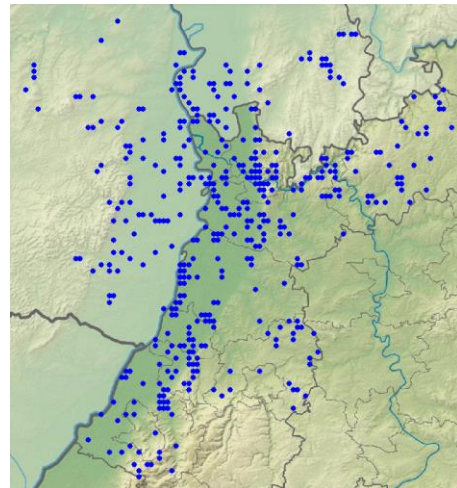
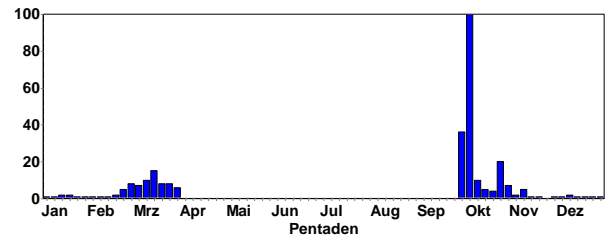

Singdrossel-Meldungen im Winterhalbjahr 2021/22

Rotdrossel: häufiger Durchzügler, verbreiteter Wintergast

Rotdrossel
Jahreszeitliche Verteilung Beobachtungen

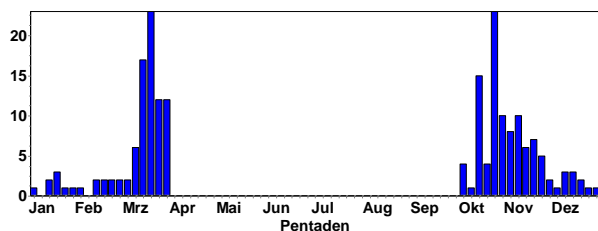

Rotdrossel
Summen der Pentadenmaxima

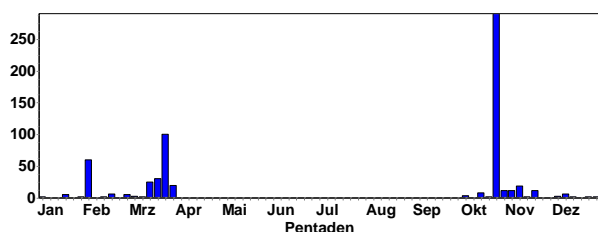

Ansammlungen:

- 290 Ind. 24.10.21 Heidelberg-Zentrum (Maarten Mooij)
- 100 Ind. 23.3.22 NSG Aumühle/Am roten Kreuz (Marc Teiwes)
- 60 Ind. 02.2.22 Sandweier Nord [7115_3_42s] (Martin Seiser)
- 49 Ind. 23.10.21 Heidelberg-Zentrum (Maarten Mooij)
- 30 Ind. 21.3.22 Deponie Grenzhof (Heidelberg) (Johannes Ernst)
- 25 Ind. 16.3.22 NSG Wagbachniederung (Michael Wink)
- 20 Ind. 24.10.21 Karlsruhe [6916_1_24s] (Sebastian Olschewski)
- 20 Ind. 16.3.22 Karlsruhe [7016_2_19n] (Niko Falk)
- 20 Ind. 30.3.22 Bürstadt [6317_3_41n] (Peter Petermann)

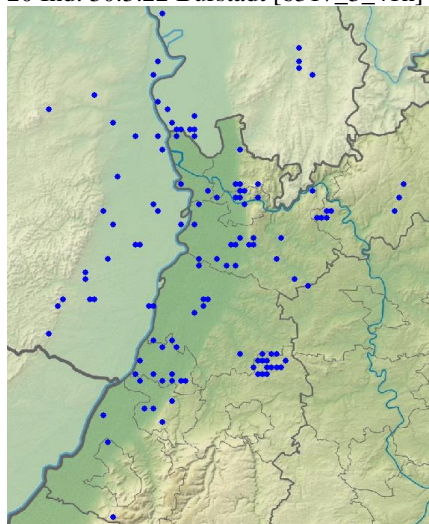

Rotdrossel-Meldungen im Winterhalbjahr 2021/22

Grauschnäpper: Sommervogel

Letztbeobachtungen:

- 1 Ind. 05.10.21 Gaggenau/Ottenau [7215_2_10n] (Werner Seiler)
- 1 Ind. 07.10.21 Bad Rotenfels/Kuppenheim (Werner Seiler)
- 1 Ind. 07.10.21 NSG Mühlhausen (Gerald Kiefer)

Trauerschnäpper: Sommervogel

1 Ind. 01.10.21 Friedhof Hilsbach (Rhein-Neckar) (Erwin Sefrin)

1 Ind. jahreszeitlich sehr früh 31.3.22 NSG Wagbachniederung (Dominik Walz)



Rotdrossel © C. Bernitt

Braunkehlchen: Sommervogel (zahlreicher Durchzügler)

Letztbeobachtungen:

- 2 Ind. 02.10.21 Saalbachniederung (gesamt) (Gerald Kiefer)
- 1 Ind. 10.10.21 Moosbrunn S [6519_4_46s] (Rainer Engelhardt)
- 2 Ind. 10.10.21 O.Schefflenz Zollst. (Elmar Werling)
- 1 Ind. 1x weibchenfarbig 10.10.21 Neckarsteinach [6519_3_31n] (Andreas Quell)
- 1 Ind. spätes Datum, im Bereich der Schlut rastend 24.10.21 NSG Ballauf-Wilhelmswörth Nord (Fabian Schrauth)

Frühjahrsbeobachtungen (ungewöhnlich frühe Vorkommen)

- 1 Ind. 06.1.22 Hergersweiler [6914_2_06n] (Jürgen Kutzer)
- 1 Ind. 09.1.22 Steinfelsbachtal nördl. Herger (Volker Schmidt)
- 1 Ind. 09.1.22 Steinfelsbachtal nördl. Herger (Fabian Bindrich)
- 1 Ind. Immer noch im Gebiet, mit Schwarzkehlchen im Trupp 16.1.22 Hergersweiler [6914_2_06n] (Jürgen Kutzer)
- 1 Ind. 22.1.22 Winden Bruch [6814_4_57s] (Süd) (Ulf Janz)
- 1 Ind. 13.2.22 Hergersweiler [6914_2_06n] (Jürgen Kutzer)
- 1 Ind. 26.2.22 Hergersweiler [6914_2_06n] (Jürgen Kutzer)

Schwarzkehlchen: Jahresvogel (Durchzügler, lokaler Brutvogel und Wintergast)

Schwarzkehlchen
Jahreszeitliche Verteilung Beobachtungen

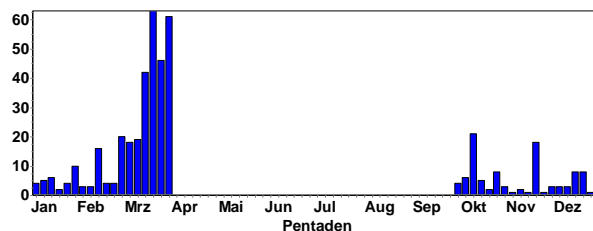

Wintermeldungen:

- 1 Ind. 1x Männchen 05.12.21 Saalbachniederung (gesamt) (Michael Ziara)
- 1 Ind. 1x weibchenfarbig 05.12.21 NSG Weschnitz-Insel von Lorsch (Christian Zurek)
- 2 Ind. 1x Männchen / 1x Weibchen 11.12.21 Saalbachniederung (gesamt) (Volker Schmidt)
- 1 Ind. 11.12.21 NSG Spieß (Michaela Koch)

2 Ind. 1x Männchen / 1x Weibchen 12.12.21 Saalbachniederung (gesamt) (Joachim Schröder)
 2 Ind. 1x Männchen / 1x weibchenfarbig 12.12.21 Saalbachniederung [6817_1_23n] (Felix Ketel)
 2 Ind. 12.12.21 Saalbachniederung (gesamt) (Armin Krämer)



Schwarzkehlchen © W. Fischer

2 Ind. 1x Männchen / 1x Weibchen 13.12.21 Ottersheim bei Landau (Joachim Zürker)
 2 Ind. 14.12.21 Heidelberg-Heidestücke (Johannes Ernst)
 1 Ind. 15.12.21 Walldorf Storchwiese (Gerald Kiefer)
 1 Ind. 1x weibchenfarbig 17.12.21 Stollhofen/Söllingen (Werner Jansen)
 1 Ind. 1x weibchenfarbig 17.12.21 Sandweier/Iffezheim (Werner Jansen)
 1 Ind. 17.12.21 Saalbachniederung (gesamt) (Emil Tewald)
 2 Ind. 1x Männchen / 1x Weibchen 17.12.21 Karlsruhe [6916_4_50n] (Niko Falk)
 1 Ind. 1x Männchen 17.12.21 Karlsruhe [6916_4_50n] (Niko Falk)
 1 Ind. 18.12.21 Saalbachniederung (gesamt) (Kornelius Roth)
 1 Ind. 19.12.21 Saalbachniederung (gesamt) (Daniel Habekost)
 1 Ind. 1x Männchen 22.12.21 Bruchsal Neuwiesen [6817_1_23s] (Tanja Kärcher)
 2 Ind. 1x Männchen adult / 1x weibchenfarbig 29.12.21 NSG Weschnitz-Insel von Lorsch (Christian Zurek)
 2 Ind. 1x Männchen / 1x weibchenfarbig 30.12.21 NSG Weschnitz-Insel von Lorsch (Christian Zurek)
 1 Ind. 1x Männchen adult 31.12.21 Bruchsal Neuwiesen (Jörg Rathgeber)
 2 Ind. 31.12.21 NSG Weschnitz-Insel von Lorsch (Hans Josef Bell)
 1 Ind. 1x Männchen Überwinterung 31.12.21 NSG Spieß (Volker Schmidt)
 2 Ind. 1x Männchen / 1x weibchenfarbig 02.1.22 NSG Weschnitz-Insel von Lorsch (Christian Zurek)
 1 Ind. 1x Männchen 03.1.22 NSG Spieß (Tom Scheltwort)
 1 Ind. 1x Männchen 05.1.22 Saalbachniederung [6817_1_23n] (Detlef Metzner)
 2 Ind. 05.1.22 NSG Weschnitz-Insel von Lorsch (Fabian Schrauth)
 3 Ind. 06.1.22 Hergersweiler [6914_2_06n] (Jürgen Kutzer)
 1 Ind. 1x Männchen 06.1.22 NSG Spieß (Jürgen Lehnert)
 1 Ind. 1x weibchenfarbig 09.1.22 NSG Weschnitz-Insel von Lorsch (Christian Zurek)
 3 Ind. 1x Männchen / 2x Weibchen 09.1.22 Steinfelsbachtal nördl. Herger (Volker Schmidt)

1 Ind. 1x weibchenfarbig 12.1.22 Frauenweiler Bruch (Johannes Ernst)
 2 Ind. 1x Männchen / 1x Weibchen 12.1.22 Karlsruhe [6916_4_50s] (Niko Falk)
 2 Ind. 1x Männchen / 1x Weibchen 12.1.22 Karlsruhe [6916_4_50n] (Niko Falk)
 1 Ind. 12.1.22 Altneckar, Rodau (Josef Kreuziger)
 2 Ind. 12.1.22 SO Speyerdorf [6615_3_44n] (Jürgen Kutzer)
 1 Ind. 1x Männchen 15.1.22 NSG Spieß (Horst Schaub)



Schwarzkehlchen-Männchen © A. Petitjean

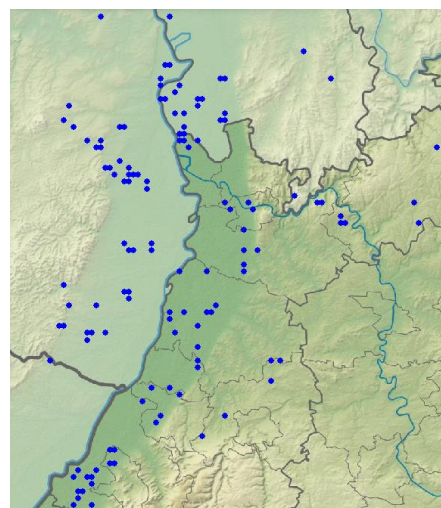

Schwarzkehlchen-Meldungen im Winterhalbjahr 2021/22

Rotkehlchen: häufiger und weit verbreiteter Jahresvogel

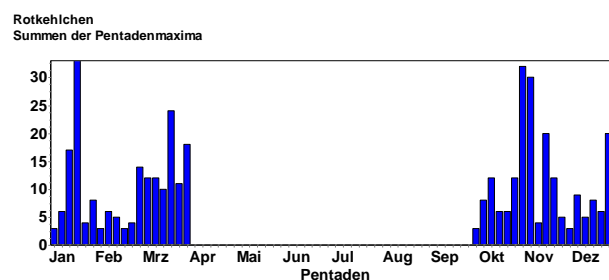
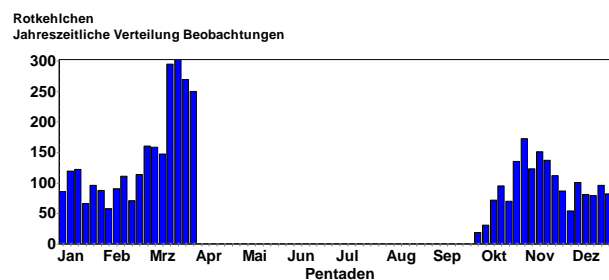



Rotkehlchen © S. Frewer

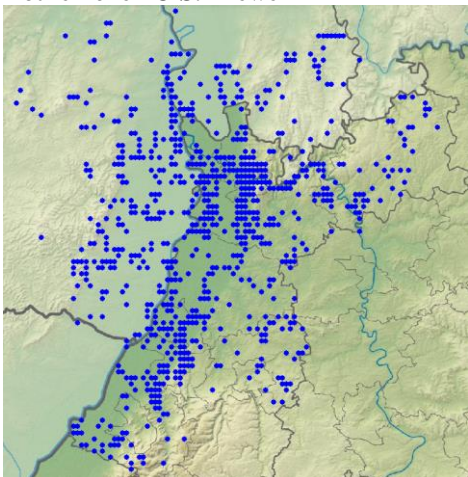

Rotkehlchen-Meldungen im Winterhalbjahr 2021/22



Rotkehlchen © J. Dreher

Blaukehlchen: Sommervogel; lokal häufiger Brutvogel

Blaukehlchen
Jahreszeitliche Verteilung Beobachtungen

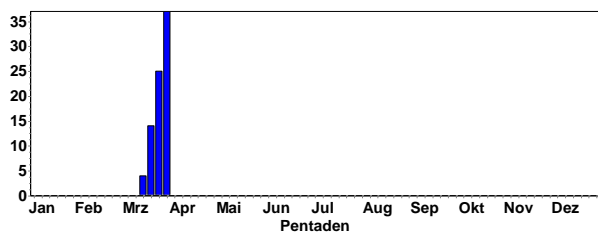

Erstbeobachtungen:

- 1 Ind. 12.3.22 NSG Wagbachniederung (Thomas Lang)
- 1 A2. 1x Männchen 14.3.22 NSG Wagbachniederung (Ulrich Mahler)
- 1 A2. 16.3.22 NSG Wagbachniederung (Michael Wink)
- 1 A2. 1x Männchen 16.3.22 NSG Spieß (Volker Schmidt)

- 1 A2. 1x Männchen 18.3.22 NSG LA Rallengraben (Peter Petermann)
- 1 Ind. 18.3.22 NSG Spieß (Horst Schaub)
- 1 Ind. 19.3.22 NSG Wagbachniederung (Johannes Ernst)
- 2 Ind. 19.3.22 NSG Spieß (Harald Bott)
- 1 Ind. 1x Männchen 20.3.22 Saalbachniederung (gesamt) (Werner Debatin)
- 1 Ind. 20.3.22 Saalbachniederung (gesamt) (Eberhard Körner)
- 4 A2. 4x Männchen 20.3.22 NSG Wagbachniederung (Ulrich Mahler)
- 1 Ind. 20.3.22 NSG Spieß (Petra Jensen)



Blaukehlchen-Männchen © W. Fischer

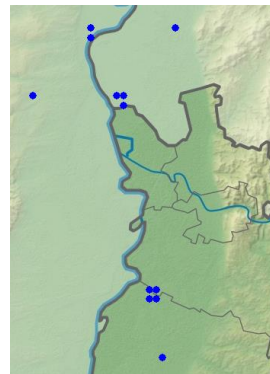

Blaukehlchen-Meldungen im Winterhalbjahr 2021/22

Hausrotschwanz: Jahresvogel (häufiger Durchzügler und Brutvogel; regelmäßiger Wintergast)

Hausrotschwanz
Jahreszeitliche Verteilung Beobachtungen

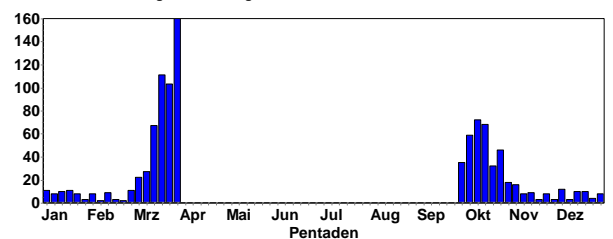

Hausrotschwanz
Summen der Pentadenmaxima

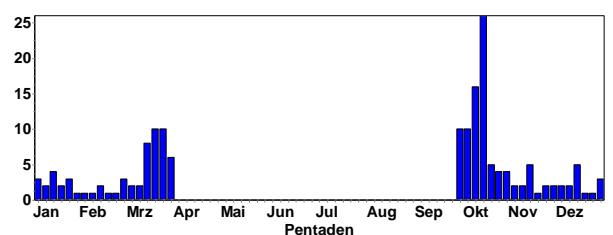



Hausrotschwanz-Männchen © C. Bernitt

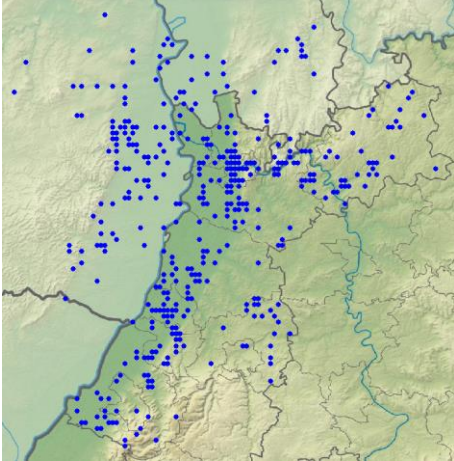

Hausrotschwanz-Meldungen im Winterhalbjahr 2021/22



Hausrotschwanz-Männchen © D. Koch



Fliegender Hausrotschwanz © J. Dreher

Gartenrotschwanz: Sommervogel

Späte Herbst-Meldungen:

- 1 Ind. 06.10.21 NSG Wagbachniederung (Achim Reinke)
- 2 Ind. 10.10.21 Moosbrunn N [6519_4_46n] (Rainer Engelhardt)
- 1 Ind. 27.10.21 Karlsruhe [6916_3_55n] (Arved Schröder)

Frühe Frühjahrsdaten:

- 1 Ind. Gesang war eindeutig zu hören 19.3.22 Mühlacker [7019_3_32s] (Herbert Voith)

- 1 Ind. 1x Männchen 22.3.22 Mutterstadt [6516_3_32n] (Uwe Wedegärtner)
- 1 Ind. 27.3.22 Dossenheim Ölberg Süd (Michael Ziara)
- 1 M 28.3.22 Buchen MOS (P. u. G. Rückert)
- 1 Ind. 29.3.22 Dossenheim Ölberg Süd (Gunnar Hanebeck)

Steinschmätzer: Sommervogel (häufiger Durchzügler, lokaler Brutvogel)

Späte Herbstdaten:

- 1 Ind. 01.10.21 Schiersfeld [6212_4_58s] (Margrit Franke)
- 1 Ind. 04.10.21 Bretten [6917_4_40n] (Jannik Stipp)
- 3 Ind. 22.10.21 Auerb. Linserain [6521_3_55s] (Elmar Werling)
- 2 Ind. 24.10.21 Auerb. Linserain [6521_3_55s] (Elmar Werling)

Frühe Ankunftsdaten:

- 1 Ind. 27.3.22 Saalbachniederung [6817_1_23n] (Nico Kimpfler)
- 2 A2. 29.3.22 am Brutplatz in Freinsheim N (Michael Wink)



Steinschmätzer-Männchen in der Vorderpfalz © M. Wink

Heckenbraunelle: verbreiteter Jahresvogel

Heckenbraunelle
Jahreszeitliche Verteilung Beobachtungen

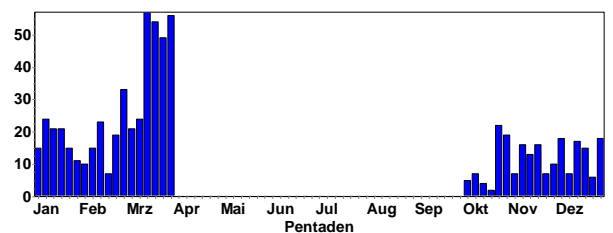

Heckenbraunelle © J. Dreher

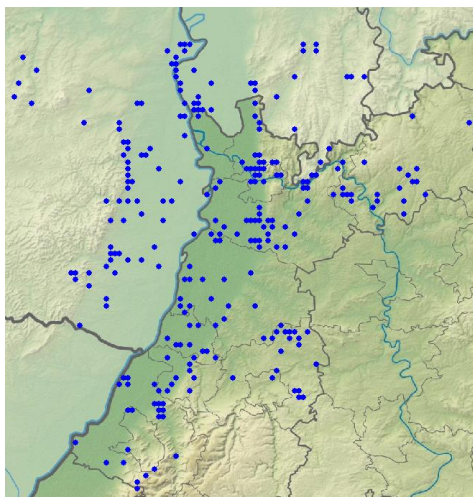

Heckenbraunellen-Meldungen im Winterhalbjahr 2021/22



Heckenbraunelle © W. Fischer

Hausperling: nach wie vor häufiger Jahresvogel in menschlichen Siedlungsgebieten

Hausperling
Jahreszeitliche Verteilung Beobachtungen

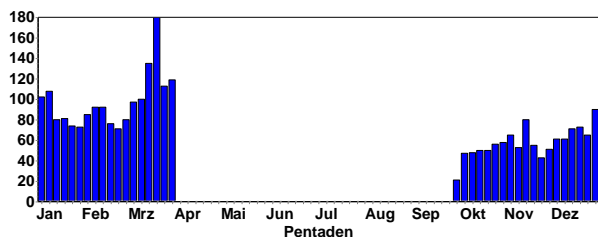

Hausperling
Summen der Pentadenmaxima

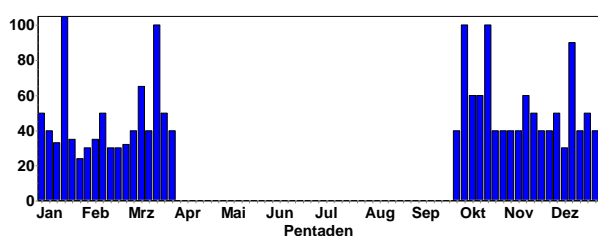

Ansammlungen:

- 105 Ind. 16.1.22 HD Neckar: (Beate Friedetzki)
- 100 Ind. 07.10.21 Heidelberg [6617_2_28n] (Klaus Hofmann)
- 100 Ind. 20.10.21 Heidelberg Zoo (Erwin Sefrin)
- 100 Ind. 21.3.22 Waghäusel [6717_1_21s] (Volker Arndt)
- 90 Ind. 12.12.21 Heidelberg Zoo (Rafael Würtemberger)
- 65 Ind. 09.3.22 Heidelberg [6517_4_60s] (Carsten Steinkamp)
- 60 Ind. 12.10.21 Mutterstadt [6516_3_31n] (Heiko Geske)

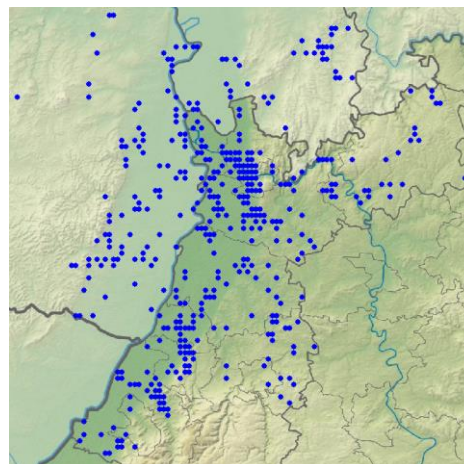

Hausperlings-Meldungen im Winterhalbjahr 2021/22



Hausperling © M. Wink

Feldperling: verbreiteter Jahresvogel mit abnehmenden Beständen

Feldperling
Jahreszeitliche Verteilung Beobachtungen

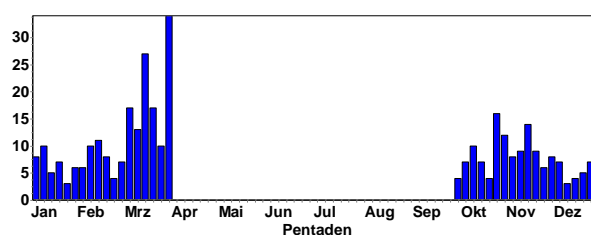

Feldperling
Summen der Pentadenmaxima

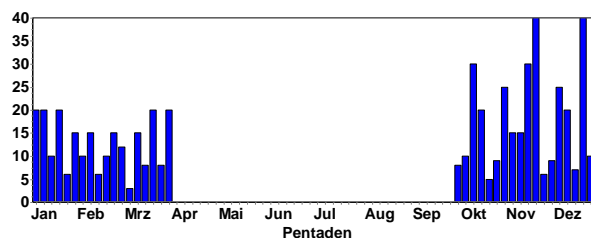

Feldperling © C. Armbruster

Ansammlungen (deutlich kleinere Trupps als in früheren Jahren):

- 40 Ind. 21.11.21 Sinzheim [7214_2_30n] (Dieter Peter)
- 40 Ind. 20.12.21 Kiesgrube am Wolfsberg (Pfad) (Ulf Janz)
- 30 Ind. 08.10.21 Moosbrunn S [6519_4_46s] (Rainer Engelhardt)
- 30 Ind. 12.11.21 Oberschwarzach N [6619_2_10s] (Christiane Bernitt)
- 30 Ind. 20.11.21 Oberschwarzach N [6619_2_10s] (Christiane Bernitt)
- 30 Ind. 08.10.21 Rimbach [6318_4_46s] (Wolfgang Mayer)
- 25 Ind. 02.12.21 Neunkirchen S [6620_1_01s] (Christiane Bernitt)
- 25 Ind. 31.10.21 Hainstadt MOS (P. u. G. Rückert)
- 20 Ind. 14.10.21 O.Schefflenz Zollst. (Elmar Werling)
- 20 Ind. 10.12.21 Oberschwarzach N [6619_2_10s] (Christiane Bernitt)
- 20 Ind. 28.12.21 Neunkirchen S [6620_1_01s] (Christiane Bernitt)
- 20 Ind. 02.1.22 Neunkirchen S [6620_1_01s] (Christiane Bernitt)
- 20 Ind. 04.1.22 Hockenheim [6617_3_55n] (Kornelius Roth)
- 20 Ind. 06.1.22 Neunkirchen S [6620_1_01s] (Christiane Bernitt)
- 20 Ind. 17.1.22 Waldhausen [6521_2_16s] (Simon Haber)
- 20 Ind. 20.3.22 O.Schefflenz Ob. Eberbächle (Elmar Werling)



Feld- und Hausperling © C. Bernitt

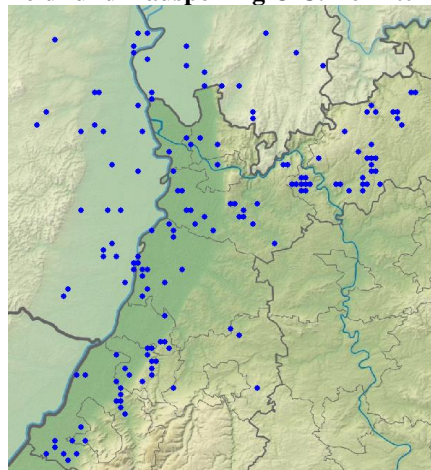

Feldsperlings-Meldungen im Winterhalbjahr 2021/22

Brachpieper: Sommervogel

- 1 Ind. 16.10.21 Aglasterhausen Geißbart (Hannes Rößler)

Baumpieper: Sommervogel (verbreiteter Durchzügler, lokaler Brutvogel)

Baumpieper
Jahreszeitliche Verteilung Beobachtungen

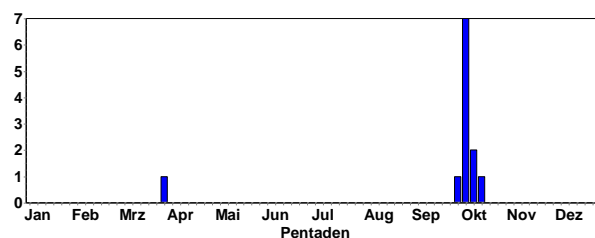

- 1 Ind. 02.10.21 Reichelsheim (Odenwald) (Alexander Köhler)
- 1 Ind. 03.10.21 Moosbrunn Klobenäcker (Rainer Engelhardt)
- 4 Ind. 03.10.21 Sinsheim [6718_2_19s] (Klaus Hofmann)
- 11 Ind. Vornehmlich einzeln in Richtung SW ziehend
- 03.10.21 Sinsheim [6718_2_19s] (Tobias Lepp)
- 3 Ind. SW ziehend 03.10.21 Nußdorf [6714_4_47s] (Fabian Bindrich)
- 1 Ind. SW ziehend 07.10.21 Nußdorf [6714_4_47s] (Fabian Bindrich)
- 1 Ind. 10.10.21 Malsch [7116_1_14n] (Meike Albert)
- 1 Ind. 16.10.21 Bernhardsweiher Oberderdingen (Eberhard Körner)
- 1 A2. Singt ausdauernd von verschiedenen Singwarten auf den einzeln stehenden großen Kiefern, regelmäßig im Singflug.
- 29.3.22 Schwetzingen [6617_1_24n] (Jochen Roeder)

Wiesenpieper: Jahresvogel (häufiger Durchzügler und Wintergast; lokaler Brutvogel)

Wiesenpieper
Jahreszeitliche Verteilung Beobachtungen

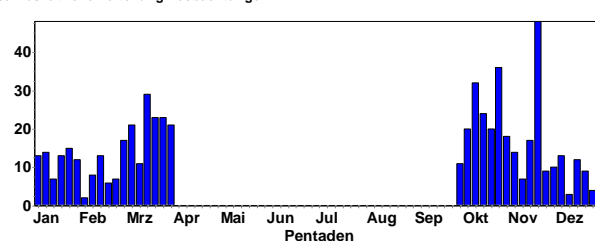

Wiesenpieper
Summen der Pentadenmaxima

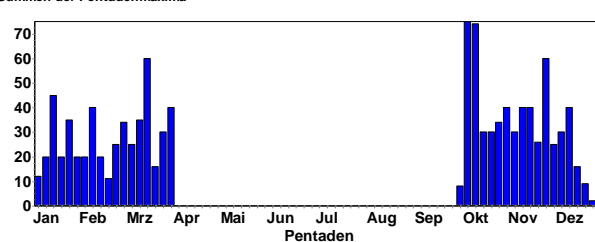

Ansammlungen:

- 75 Ind. 03.10.21 Malsch [7116_1_14n] (Cornelius Dellwisch)
- 74 Ind. 10.10.21 Knittlingen [6918_3_55n] (Eberhard Körner)
- 60 Ind. 26.11.21 NSG Aalkistensee (Jannik Stipp)
- 60 Ind. 16.3.22 NSG Wagbachniederung (Michael Wink)
- 45 Ind. 15.1.22 Bretten [6918_3_54n] (Eberhard Körner)
- 40 Ind. 03.10.21 NSG Neckaraue (Ladenburg) (Patricia Reister)
- 40 Ind. 31.10.21 Saalbachniederung (gesamt) (Fabian Bindrich)

40 Ind. 10.11.21 Neunkirchen S [6620_1_01s] (Christiane Bernitt)
 40 Ind. 12.11.21 Neunkirchen S [6620_1_01s] (Christiane Bernitt)
 40 Ind. 11.12.21 Saalbachniederung (gesamt) (Volker Schmidt)



Wiesenpieper © C. Bernitt

40 Ind. 05.2.22 Hockenheim [6617_3_55n] (Heiko Geske)
 40 Ind. 27.3.22 Malsch [7016_3_52s] (Jörg Rathgeber)
 35 Ind. 09.3.22 NSG Oberbruchwiesen (Steffen Tillmanns)
 34 Ind. 24.10.21 NSG Ballauf-Wilhelmswörth Nord (Fabian Schrauth)
 34 Ind. 01.3.22 Saalbachniederung (gesamt) (Jannik Stipp)
 30 Ind. 07.10.21 Schriesheim SÜD [6517_2_30n] (Michael Ziara)
 30 Ind. 10.10.21 Heidelberg [6517_4_48n] (Klaus Hofmann)

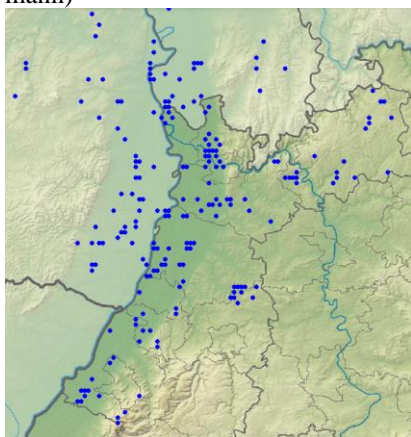

Wiesenpieper-Meldungen im Winterhalbjahr 2021/22

Rotkehlpieper: seltener Durchzügler

1 Ind. überfliegend 14.10.21 LSG Schwetzingen Wiesen Nord (Alexander Stöhr)



Rotkehlpieper © D. Koch

Bergpieper: verbreiteter Wintergast und Durchzügler

Bergpieper
 Jahreszeitliche Verteilung Beobachtungen

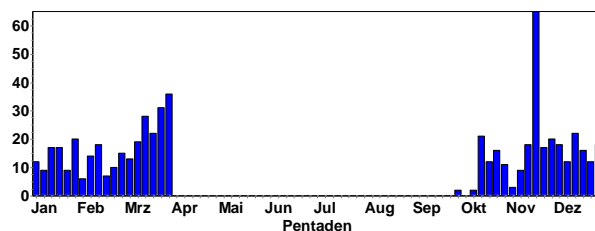

Bergpieper
 Summen der Pentadenmaxima

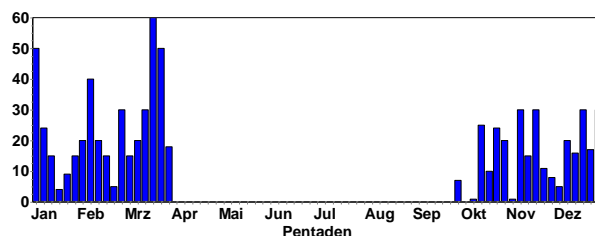

Ansammlungen:

60 Ind. 20.3.22 NSG Aumühle/Am roten Kreuz (Clement Heber)
 50 Ind. 01.1.22 NSG Aumühle/Am roten Kreuz (Clement Heber)
 50 Ind. 23.3.22 NSG Aumühle/Am roten Kreuz (Marc Teiwes)
 40 Ind. 09.2.22 NSG Bruchgraben (Baden-Baden) (Dieter Peter)
 30 Ind. 21.11.21 Saalbachniederung [6817_1_23n] (Thomas Lux)
 30 Ind. 12.3.22 Altneckar, Rodau, Mitte (Stefan Tilger)
 30 Ind. 12.3.22 Teiche und Schuttdeponie Langw (Cara Schweiger)
 30 Ind. 26.2.22 NSG Spieß (Volker Schmidt)
 30 Ind. 07.11.21 Roxheimer Altrhein & Silbersee (Volker Schmidt)
 30 Ind. 19.12.21 Roxheimer Altrhein & Silbersee (Volker Schmidt)
 30 Ind. 31.12.21 NSG Spieß (Volker Schmidt)
 25 Ind. 17.10.21 Iffezheim, Rhein-km 333 (Jochen Müller)
 24 Ind. 06.1.22 NSG Spieß (Jürgen Lehnert)
 24 Ind. 24.10.21 NSG Spieß (Heinz Strunk)

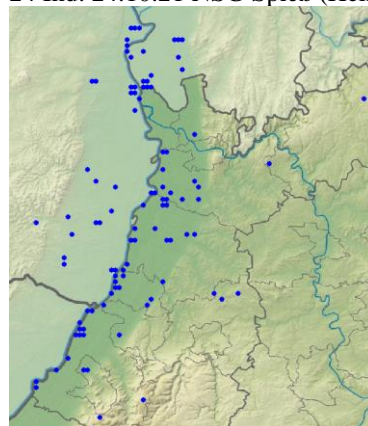

Bergpieper-Meldungen im Winterhalbjahr 2021/22

Bergpieper
Höhenverteilung

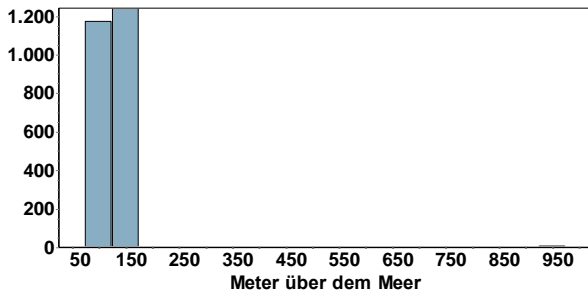

Bergpieper © M. Wink

Gebirgsstelze: verbreiteter Jahresvogel

Gebirgsstelze
Jahreszeitliche Verteilung Beobachtungen

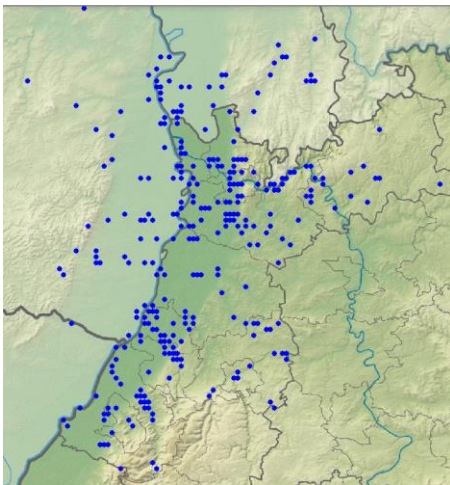
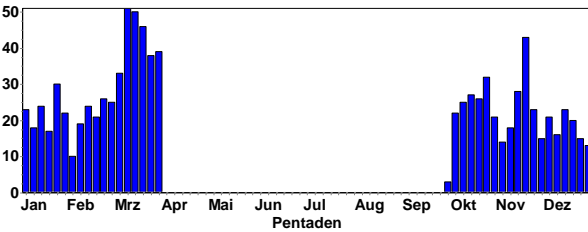

Gebirgsstelzen-Meldungen im Winterhalbjahr 2021/22

Gebirgsstelze
Höhenverteilung

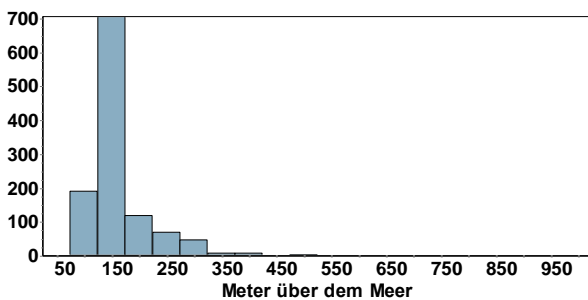

Zur Brutzeit vor allem an kleineren Fließgewässern der Lagen über 150 m NN



Gebirgsstelze © D. Koch

Schafstelze: Sommervogel (häufiger Durchzügler, verbreiteter Brutvogel)

Schafstelze
Jahreszeitliche Verteilung Beobachtungen

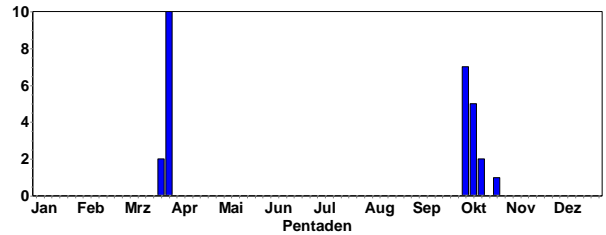

Schafstelze
Summen der Pentadenmaxima

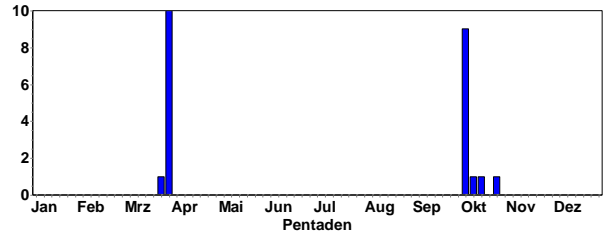

Schafstelze © M. Wink

Späte Abzugsdaten:

- 2 Ind. 03.10.21 Sinsheim [6718_2_19s] (Klaus Hofmann)
- 9 Ind. Vornehmlich einzeln Dz in Richtung SW 03.10.21 Sinsheim [6718_2_19s] (Tobias Lepp)
- 1 Ind. 03.10.21 Bolanden-Weierhof [6314_3_32s] (Johannes Braun)
- 1 Ind. mit Bachstelzen 04.10.21 Neunkirchen [6620_1_01s] (Christiane Bernitt)
- 4 Ind. 07.10.21 Heidelberg [6617_2_28n] (Klaus Hofmann)
- 1 Ind. 08.10.21 Moosbrunn S [6519_4_46s] (Rainer Engelhardt)
- 1 Ind. 10.10.21 Malsch [7116_1_14n] (Meike Albert)
- 1 Ind. 10.10.21 Heidelberg [6517_4_48n] (Klaus Hofmann)
- 1 Ind. 12.10.21 LSG Schwetzingen Wiesen Nord (Alexander Stöhr)

1 Ind. 16.10.21 LSG Schwetzingen Wiesen Nord (Alexander Stöhr)
 1 Ind. 17.10.21 Walldorf Storchwiese (Gerald Kiefer)
 1 Ind. 24.10.21 NSG Wagbachniederung (Gerald Kiefer)

Erstankunft

1 Ind. 1x Männchen 24.3.22 NSG Spieß (Volker Schmidt)
 1 Ind. 26.3.22 Tiefer See Maulbronn (Enzkreis) (Gernot Garbe)
 3 Ind. 27.3.22 Neckarbischofsheim [6720_1_12s] (Matthias Hummel)
 1 Ind. 1x Männchen 28.3.22 NSG LA Welsches Loch (Fabian Schrauth)
 1 Ind. 1x adult 29.3.22 NSG Spieß (Schmitt Hans)
 1 Ind. 29.3.22 Freinsheim N Weinberge (Michael Wink)
 6 Ind. 29.3.22 NSG Spieß (Jürgen Lehnert)
 1 Ind. Zugrufe 29.3.22 NSG Spieß (Clement Heber)
 1 Ind. 29.3.22 NSG Spieß (Volker Arndt)
 1 Ind. 1x Männchen 30.3.22 Rheininsel bei Rheindürkheim (Christian Queisser)
 2 Ind. 31.3.22 Ackerflächen südwestl. Einhäus (Klaus Erwin Daub)
 10 Ind. 31.3.22 NSG Spieß (Markus Forst)

Bachstelze: Jahresvogel (häufiger Durchzügler, Verbreiteter Brutvogel und Wintergast)

Bachstelze
 Jahreszeitliche Verteilung Beobachtungen

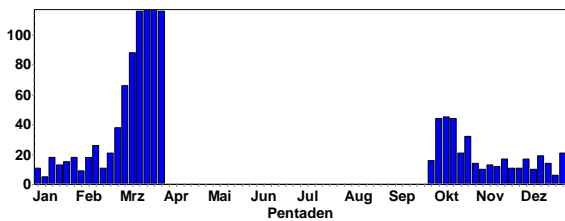

Bachstelze
 Summen der Pentadenmaxima

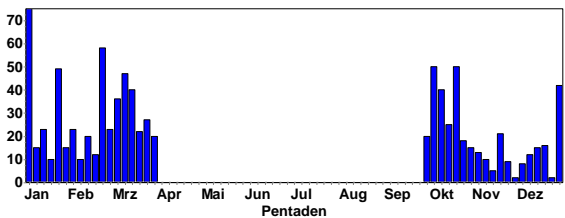

Bachstelze © B. Steiner

Ansammlungen:

75 Ind. 03.1.22 Mechtersheim [6716_1_14s] (Ulf Janz)
 58 Ind. 22.2.22 Linkenheim-Hochstetten (Steffen Tillmanns)

50 Ind. 03.10.21 NSG Neckaraue (Ladenburg) (Patricia Reister)
 50 Ind. 03.10.21 Malsch [7116_1_14n] (Cornelius Dellwisch)
 50 Ind. 20.10.21 Hainstadt MOS (P. u. G. Rückert)
 49 Ind. 24.1.22 Einhausen (Cara Schweiger)
 47 Ind. 10.3.22 Saalbachniederung (gesamt) (Jochen Roder)
 42 Ind. 27.12.21 Knittlingen [6918_4_37s] (Eberhard Körner)
 40 Ind. 04.10.21 Aglasterh. Wolfsloch (Christiane Bernitt)
 40 Ind. 09.10.21 Ettlingen [7016_4_56s] (Jochen Winter)
 40 Ind. 31.12.21 Altrhein Illingen Nord (Andreas Vogel)
 40 Ind. 16.3.22 Saalbachniederung (gesamt) (Gerd Schön)
 37 Ind. 31.12.21 Knittlingen [6918_4_37s] (Eberhard Körner)
 36 Ind. 03.3.22 Sandhausen [6617_2_29s] (Michael Post)
 35 Ind. 05.10.21 S Bolanden (Hollerberg) (Johannes Braun)
 34 Ind. 10.10.21 Malsch [7116_1_14n] (Cornelius Dellwisch)
 30 Ind. 03.10.21 Malsch [7116_1_15s] (Meike Albert)

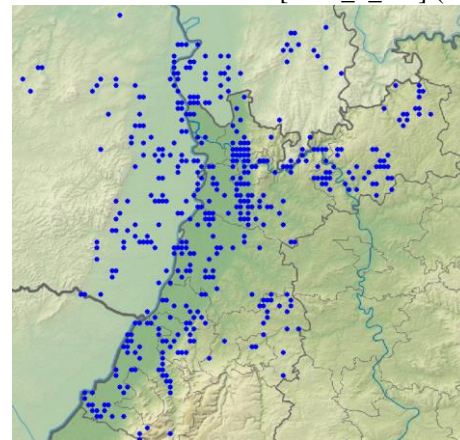

Bachstelzen-Meldungen im Winterhalbjahr 2021/22

Buchfink: sehr verbreiteter Jahresvogel (sehr häufiger Durchzügler, häufiger Brutvogel und Wintergast)

Buchfink
 Jahreszeitliche Verteilung Beobachtungen

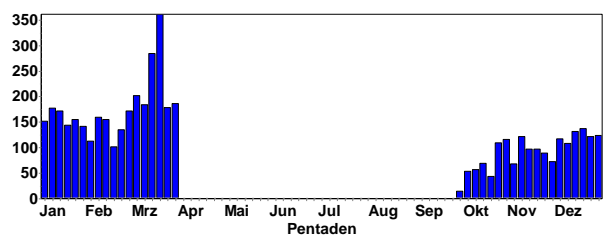

Buchfink
 Summen der Pentadenmaxima

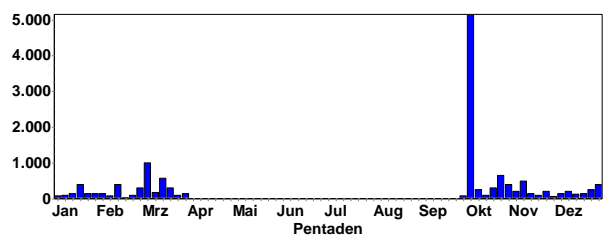

Ansammlungen:

5152 Ind. 03.10.21 Sinsheim [6718_2_19s] (Tobias Lepp)
 1000 Ind. 05.3.22 Wiesloch (Tobias Lepp)
 815 Ind. 03.10.21 Energiepark Hüttenfeld ZAKB (Christian Zurek)

700 Ind. 06.3.22 Schifferstadt [6516_3_52s] (Horst Schaub)
 646 Ind. 23.10.21 Heidelberg-Zentrum (Maarten Mooij)
 571 Ind. 12.3.22 Nußdorf [6714_4_47s] (Fabian Bindrich)
 500 Ind. 07.11.21 Roxheimer Altrhein & Silbersee (Volker Schmidt)
 468 Ind. 07.11.21 Knittlingen [6918_3_55n] (Eberhard Körner)



Buchfink © W. Fischer

450 Ind. 16.3.22 Aarbruch-Süd, Moos (Rastatt) (Manuel Schulz)
 420 Ind. 03.10.21 Malsch [7116_1_14n] (Cornelius Dellwisch)
 400 Ind. 16.1.22 Knittelsheim [6815_2_06n] (Ulf Janz)
 400 Ind. 11.2.22 Deidesheim (Michaelskapelle) [(Harald Bott)
 400 Ind. 31.10.21 Ober-Flörsheim [6314_2_19n] (Volker Schmidt)
 400 Ind. 29.12.21 Roxheimer Altrhein & Silbersee (Volker Schmidt)
 380 Ind. 31.10.21 Heidelberg-Zentrum (Maarten Mooij)
 300 Ind. 03.10.21 Moosbrunn Klobenäcker (Rainer Engelhardt)
 300 Ind. 22.10.21 Walldorf Storchenviese (Klaus Hofmann)
 300 Ind. 16.1.22 Sandhausen [6617_2_30s] (Gerald Kiefer)
 300 Ind. 17.3.22 Lichtenau [7214_3_52n] (Uwe Wagner)
 300 Ind. 27.2.22 Schifferstadt [6516_3_53n] (Horst Schaub)

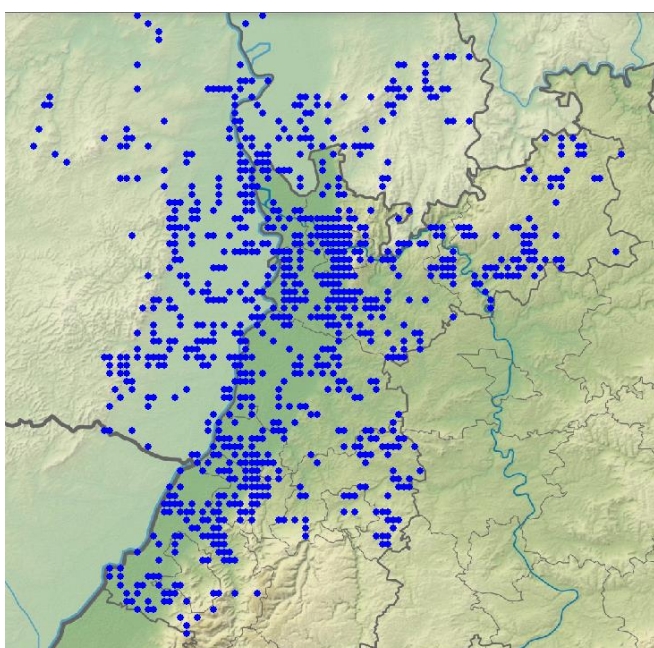

Buchfinken-Meldungen im Winterhalbjahr 2021/22

Bergfink: verbreiteter Durchzügler und Wintergast

Bergfink
Jahreszeitliche Verteilung Beobachtungen

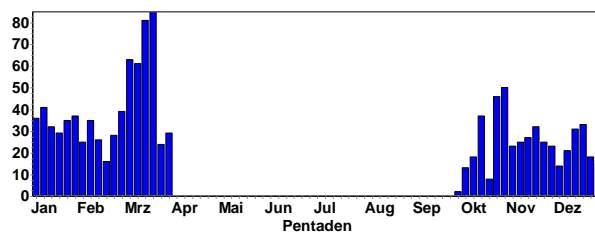

Bergfink
Summen der Pentadenmaxima

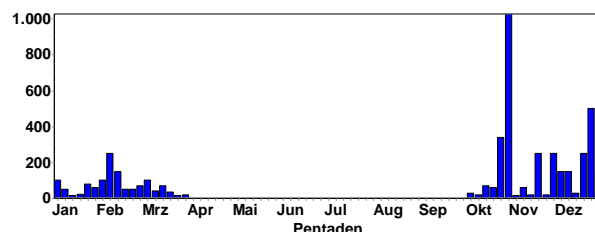

Bergfink © C. Armbruster

Ansammlungen:

1026 Ind. 31.10.21 Heidelberg-Zentrum (Maarten Mooij)
 500 Ind. 25.12.21 Stutensee [6916_2_20n] (Robin Wegner)
 339 Ind. 23.10.21 Heidelberg-Zentrum (Maarten Mooij)
 250 Ind. 18.11.21 Baden-Airpark [7214_2_06s] (Jochen Lehmann)
 250 Ind. 28.11.21 Malsch [7015_4_60s] (Cornelius Dellwisch)
 250 Ind. 17.12.21 Stutensee [6916_2_10s] (Steffen Tillmanns)



Bergfink © J. Dreher

250 Ind. 05.2.22 Zeiskam [6715_3_45n] (Jan Ullemeyer)
 150 Ind. 10.12.21 Steinmauern Süd [7115_1_02n] (Klaus Lechner)

150 Ind. 31.12.21 Stutensee [6916_2_10s] (Steffen Tillmanns)
 150 Ind. 11.2.22 Mannheim [6416_2_26s] (Matthias Feuerenger)



Bergfink-Männchen © D. Koch

150 Ind. 03.12.21 SO Mußbach [6615_1_22n] (Marc Teiwes)
 140 Ind. 01.11.21 Heidelberg-Zentrum (Maarten Mooij)
 120 Ind. 21.11.21 Malsch [7015_4_60s] (Cornelius Dellwisch)
 120 Ind. 24.12.21 Klärteiche Offstein (Jürgen Lehnert)
 118 Ind. 24.10.21 Knittlingen [6918_3_55n] (Eberhard Körner)
 106 Ind. 24.10.21 Heidelberg-Zentrum (Maarten Mooij)

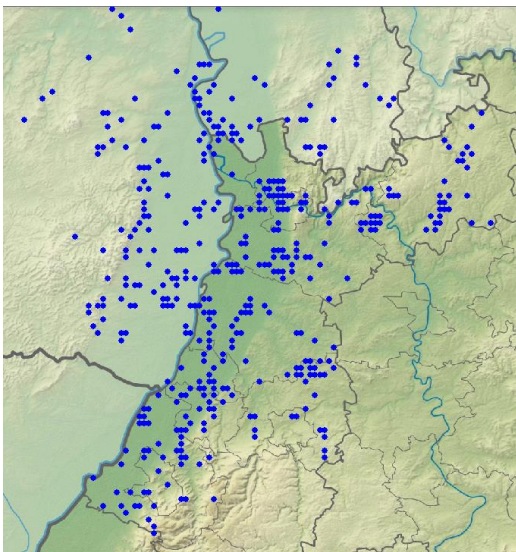

Bergfinken-Meldungen im Winterhalbjahr 2021/22



Bergfink-Männchen © W. Fischer

Kernbeißer: Jahresvogel (häufiger Durchzügler, verbreiteter Brutvogel und Wintergast)

Kernbeißer
 Jahreszeitliche Verteilung Beobachtungen

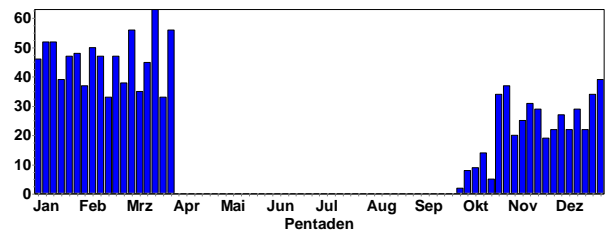

Kernbeißer
 Summen der Pentadenmaxima

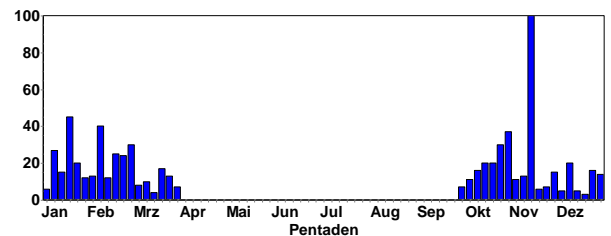

Kernbeißer © W. Fischer

Ansammlungen:

100 Ind. 12.11.21 Marxzell [7116_1_25n] (Christina Seifried)
 45 Ind. 17.1.22 Mannheim [6516_2_29n] (Matthias Feuerenger)
 40 Ind. 08.2.22 Schweisweiler [6413_1_01n] (Johannes Klug)
 37 Ind. 31.10.21 Heidelberg-Zentrum (Maarten Mooij)
 30 Ind. 24.10.21 Heidelberg-Zentrum (Maarten Mooij)
 30 Ind. 28.2.22 Ettlingen [7016_3_35s] (Christina Seifried)
 27 Ind. 09.1.22 Karlsruhe [6916_2_26n] (Steffen Tillmanns)
 26 Ind. 31.10.21 Schifferstadt [6516_3_53n] (Horst Schaub)
 25 Ind. 31.10.21 Saalbachniederung (gesamt) (Fabian Bindrich)
 25 Ind. 19.2.22 Sulzbach N [6621_1_24s] (Matthias T. Müller)
 25 Ind. 08.1.22 Ludwigshafen am Rhein (Volker Schmidt)
 24 Ind. 23.2.22 Michelbach N [6619_2_18n] (Hannes Rößler)
 20 Ind. 15.10.21 Heidelberg-Zentrum (Maarten Mooij)
 20 Ind. 08.12.21 NSG Erlachsee (Niko Falk)
 20 Ind. 17.1.22 Altlußheim [6717_1_12n] (Ulrich Mahler)
 20 Ind. 23.1.22 Karlsruhe [6916_4_46s] (Léa Dieckhoff)
 20 Ind. 19.10.21 Hördt [6816_1_12s] (Barbara Froehlich-Schmitt)



Kernbeißer © E. Koch

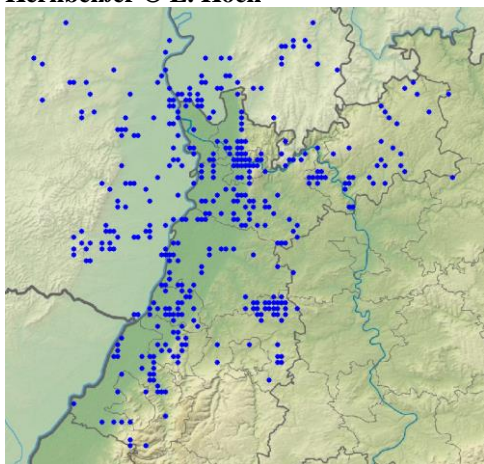

Kernbeißer-Meldungen im Winterhalbjahr 2021/22

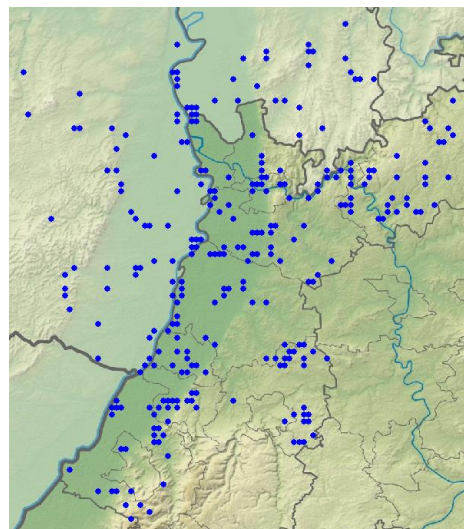

Gimpel-Meldungen im Winterhalbjahr 2021/22

Gimpel Höhenverteilung

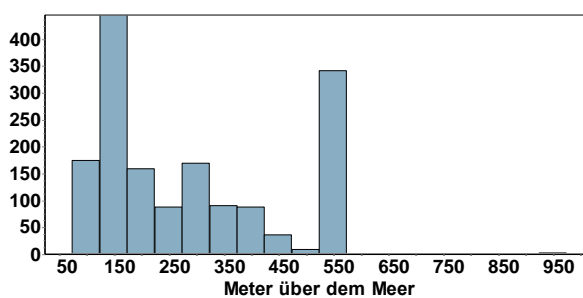

Gimpel: Jahresvogel (lokaler Brutvogel, regelmäßiger Durchzügler und Wintergast)

Gimpel Jahreszeitliche Verteilung Beobachtungen

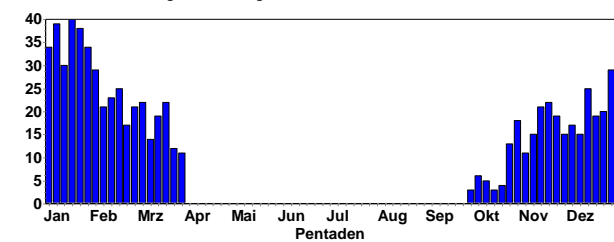

Gimpel Summen der Pentadenmaxima

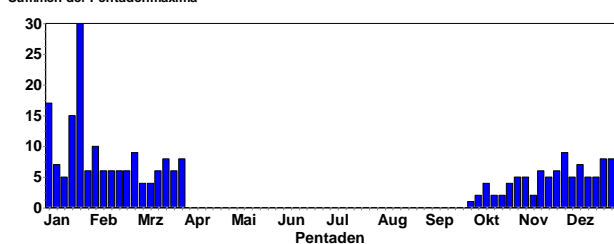

Gimpel-Männchen © M. Wink

Trompeter-Gimpel (ssp. pyrrhula): regelmäßiger Wintergast

Gimpel (ssp. pyrrhula) Trompetergimpel Jahreszeitliche Verteilung Beobachtungen

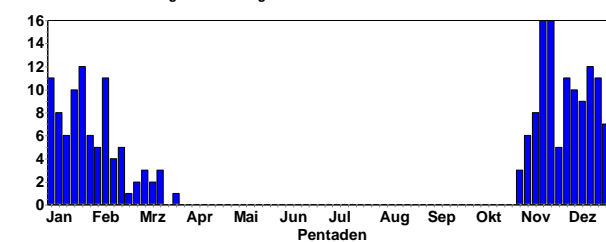

Gimpel-Weibchen © W. Fischer

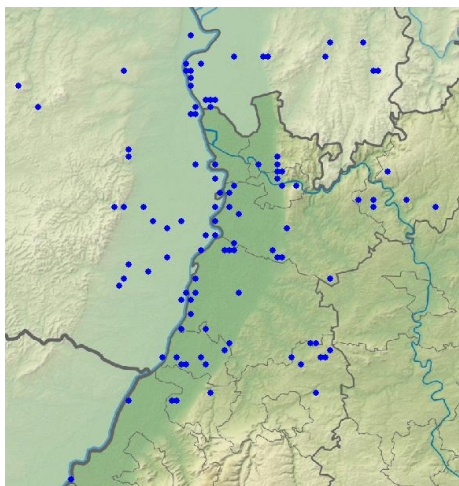

Trompeter-Gimpel-Meldungen im Winterhalbjahr 2021/22

Girlitz: Jahresvogel (verbreiteter Brutvogel, seltener Wintergast)

Girlitz
Jahreszeitliche Verteilung Beobachtungen

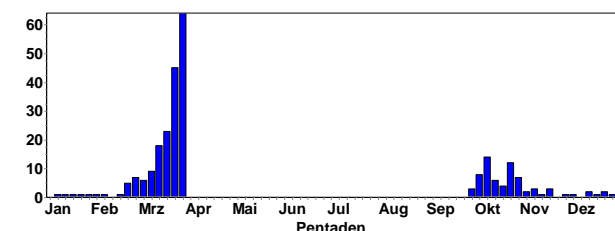

Girlitz
Summen der Pentadenmaxima

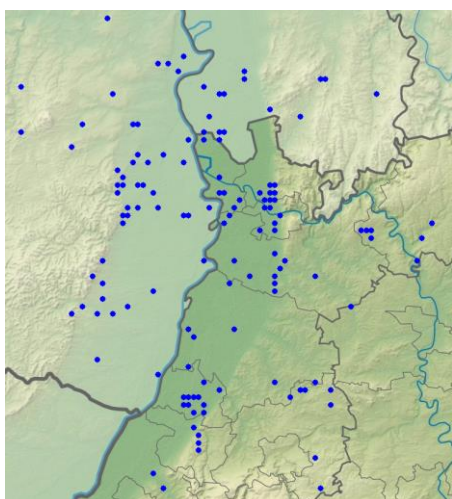
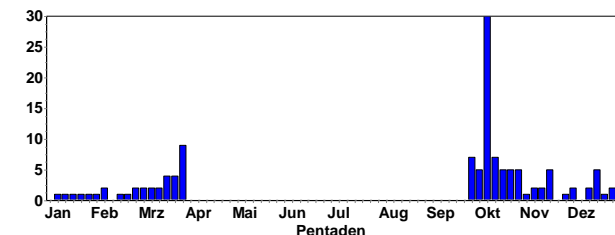

Girlitz-Meldungen im Winterhalbjahr 2021/22

Wintermeldungen:

- 2 Ind. 05.12.21 Ladenburg Neckar [6517_2_27n] (Michael Wink)
- 1 Ind. 12.12.21 Schriesheim Weinberge (Tobias Lepp)
- 2 Ind. 14.12.21 Dossenheim- Weidlach (Michael Wink)
- 5 Ind. 19.12.21 Klärteiche Offstein (Volker Schmidt)

- 1 Ind. mit Buchfinken, Bluthänflingen und Stieglitzen auf Gemüsefeld 23.12.21 Karlsruhe [7016_2_07s] (Niko Falk)
- 1 Ind. 24.12.21 Kerzenheim [6414_1_21n] (Julian Debus)
- 2 Ind. 29.12.21 Geopark Dachsberg (Julian Debus)
- 1 Ind. 06.1.22 Wörth am Rhein [6915_2_28n] (Fabian Bindrich)
- 1 Ind. Bei den Buchfinken 13.1.22 St. Leoner See (Gerald Kiefer)
- 1 Ind. 19.1.22 Karlsruhe [6916_4_50s] (Jan Cermak)
- 1 Ind. 24.1.22 Ottersweier Nord [7314_2_17n] (Werner Janzen)
- 1 Ind. 30.1.22 Leinsweiler [6814_1_01n] (Ulf Janz)
- 1 Ind. 1x Männchen 02.2.22 Anglersee ASV Rohrhof (Alexander Stöhr)
- 2 Ind. 05.2.22 Heidelberg-Handschuhsheimer Feld (Simon Maier)



Girrlitz-Männchen © M. Wink

Fichtenkreuzschnabel: lokal verbreiteter Jahresvogel der ausgedehnten Nadelwälder

Fichtenkreuzschnabel
Jahreszeitliche Verteilung Beobachtungen

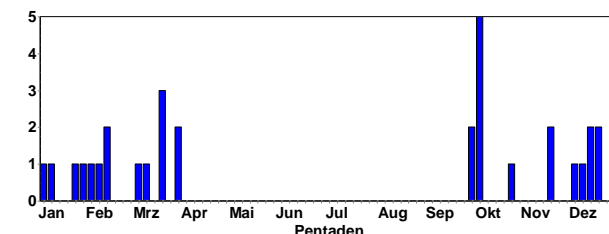

Fichtenkreuzschnabel
Summen der Pentadenmaxima

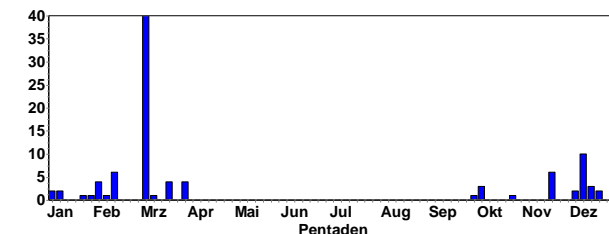

- 1 Ind. 01.10.21 Unterstmatt (Rastatt) (Fabian Anger)
- 1 Ind. 02.10.21 Schwarzacher Hof W (Hannes Rößler)
- 3 Ind. 1+2 Ind dz in Richtung W 03.10.21 Sinsheim [6718_2_19s] (Tobias Lepp)
- 2 Ind. Beobachter: Siegbert Dill. 03.10.21 NSG Wagbachniederung (Ulrich Mahler)
- 1 Ind. 26.10.21 Karlsruhe [7016_1_02s] (Daniel Raddatz)
- 6 Ind. 21.11.21 Eberbach Hebert SW [6519_4_49n] (Christina Kunze)

- 1 Ind. 21.11.21 HD Handschuhsheim Höllenbach (Klaus Hofmann)
- 2 Ind. 05.12.21 HD Handschuhsheim Höllenbach (Klaus Hofmann)
- 10 Ind. 09.12.21 HD Handschuhsheim Höllenbach (Klaus Hofmann)
- 2 Ind. 12.12.21 Heidelberg-Neuenheimer Feld (Klaus Hofmann)
- 3 Ind. 16.12.21 Heidelberg Auerstein (Michael Ziara)
- 2 Ind. 19.12.21 Mörlenbach [6318_3_45s] (Wolfgang Mayer)
- 1 Ind. 20.12.21 Eberbach Marienhöhe [6519_2_30] (Christina Kunze)
- 1 Ind. 31.12.21 Dossenheim Weißer Stein (Wolfgang Fischer)
- 2 Ind. 02.1.22 Oberhausen-Rheinhausen (Thomas Lang)
- 2 Ind. 10.1.22 Bernstein/Bruhberg [7116_3_54n] (Klaus Lechner)
- 1 A2. 23.1.22 Eberbach Hebert NW [6519_4_39s] (Christina Kunze)
- 1 A1. Rufend überfliegend 28.1.22 Nüstenbach N [6620_2_18n] (Tobias Lepp)
- 2 B3. 01.2.22 Eberbach Brandlesgrund (Christina Kunze)
- 1 A2. 1x Männchen Singender männlicher Fichtenkreuzschnabel im Bürstädter Wald nahe 05.2.22 Bürstadt [6316_4_50s] (Michael Held)
- 6 Ind. 13.2.22 Hohloh Südost [7216_4_56s] (Petra Ulrich)
- 2 B3. 13.2.22 Eulbacher Park (Odenwaldkreis) (Tobias Lepp)
- 40 A1. umherstreifender Trupp 06.3.22 Mossautal [6319_4_57s] (Peter Petermann)
- 1 A2. 09.3.22 Beerfelden [6319_4_58s] (Peter Petermann)
- 1 A1. 17.3.22 Weisbach Rob.Weg [6520_4_38n] (Thomas Schütz)
- 2 B3. 17.3.22 Neunkirchen Stolzeneck (Christina Kunze)
- 2 B3. 20.3.22 Eberbach Auberg [6519_4_50n] (Christina Kunze)
- 1 A1. 27.3.22 Karlsruhe [6916_4_36n] (Sebastian Olschewski)
- 2 B3. 31.3.22 Neunkirchen (Christina Kunze)

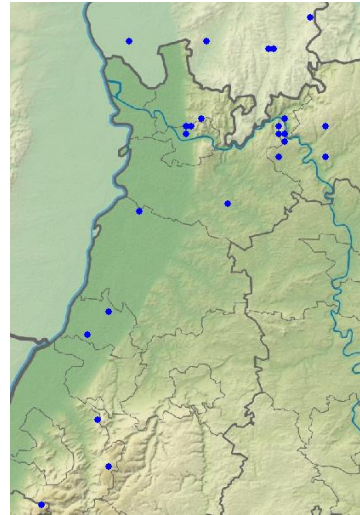

Fichtenkreuzschnabel-Meldungen im Winterhalbjahr 2021/22

Präsenz der Art auf vollständigen Beobachtungslisten

Prozentualer Anteil der vollständigen Listen mit dieser Art je Woche, im Vergleich zum Vorjahr, der letzten 5 Jahre sowie seit 2012.

[Mehr anzeigen](#)

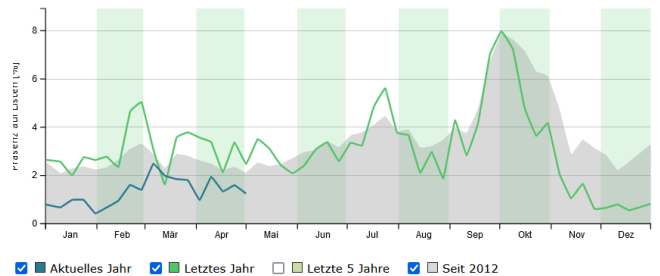

Im Winterhalbjahr 2021/22 wurden bei uns und überall in Deutschland weniger Fichtenkreuzschnäbel registriert als in früheren Jahren, wie z.B. im Winter 2020/21. Typisch für eine Invasionsart.

Grünling: häufiger und weit verbreiteter Jahresvogel

Grünling
Jahreszeitliche Verteilung Beobachtungen

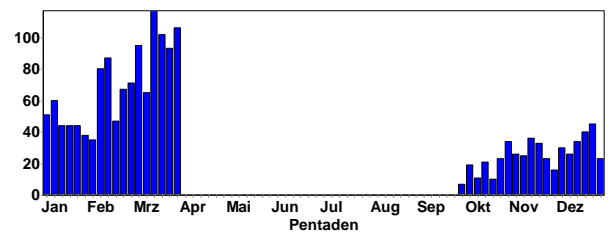

Grünling
Summen der Pentadenmaxima

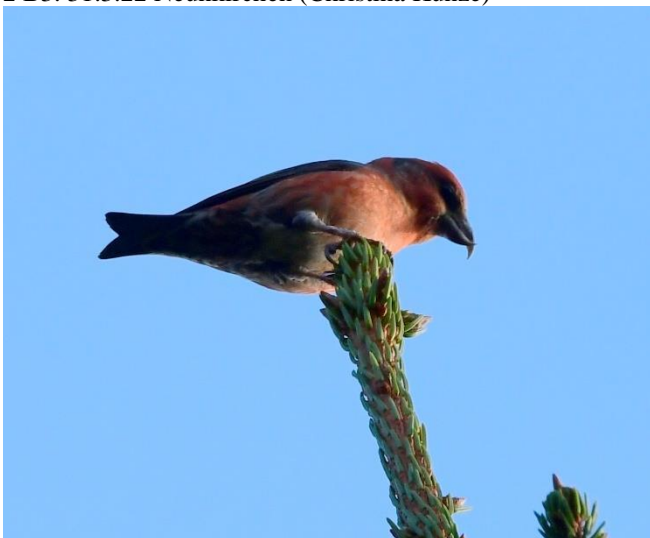
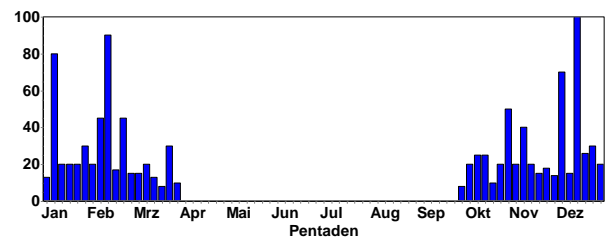

Fichtenkreuzschnabel-Männchen © M. Wink



Grünlings-Männchen © C. Armbruster

Ansammlungen:

- 100 Ind. 15.12.21 NSG Spieß (Jürgen Lehnert)
- 90 Ind. 12.2.22 NSG Wagbachniederung (Dominik Walz)
- 80 Ind. 08.1.22 zw. Bremricherhof und Hengstbach (Christopher Rosenbach)
- 70 Ind. 05.12.21 NSG Wagbachniederung (Max Ludwig)
- 60 Ind. 13.12.21 NSG Wagbachniederung (Günther Fehr)
- 50 Ind. 01.11.21 NSG Wagbachniederung (Sebastian Olschewski)
- 50 Ind. 31.10.21 Hainstadt MOS (P. u. G. Rückert)
- 45 Ind. 08.2.22 Sulzbach N [6621_1_24s] (Matthias T. Müller)
- 45 Ind. 24.2.22 NSG Spieß (Jürgen Lehnert)
- 40 Ind. 10.11.21 NSG Wagbachniederung (Schmitt Hans)
- 40 Ind. 11.2.22 Mannheim [6416_2_26s] (Matthias Feuerseger)

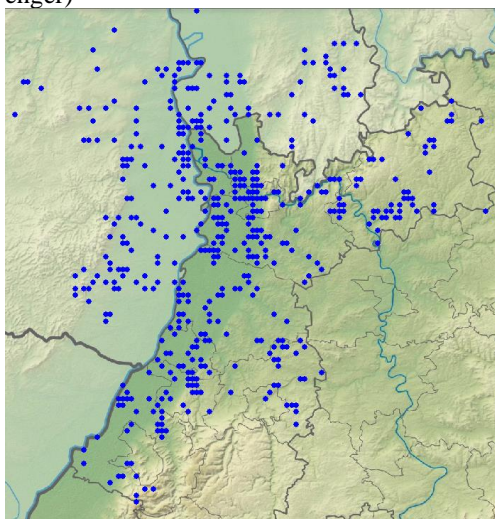

Grünling-Meldungen im Winterhalbjahr 2021/22

Stieglitz: häufiger und weit verbreiteter Jahresvogel

Stieglitz
Jahreszeitliche Verteilung Beobachtungen

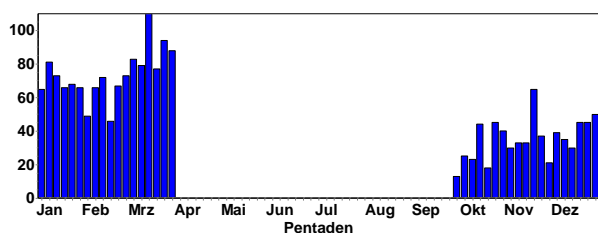

Stieglitz
Summen der Pentadenmaxima

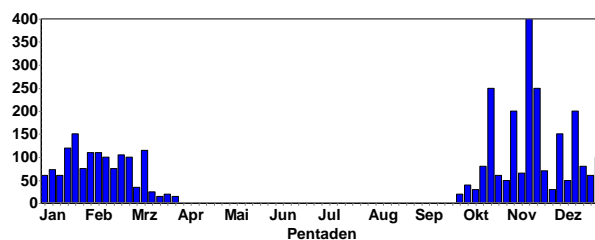

Stieglitze © W. Fischer

Ansammlungen:

- 400 Ind. 15.11.21 NSG Wagbachniederung (Ulrich Mahler)
- 250 Ind. 22.10.21 Reichenbuch Neurott [6620_2_07] (Christina Kunze)
- 250 Ind. 20.11.21 Oberhausen-Rheinhausen (Thomas Lang)
- 200 Ind. 03.11.21 Stutensee [6916_2_10s] (Robin Wegner)
- 200 Ind. 13.12.21 Tiefenbronn [7118_4_50s] (Franz Rotenhäusler)
- 150 Ind. 18.10.21 Plittersdorf (Klaus Lechner)
- 150 Ind. 03.12.21 Schriesheim Autobahnkreuz (Michael Ziara)
- 150 Ind. 21.1.22 Heinrichs-Talae-See (Michael Wink)
- 120 Ind. 16.1.22 NSG Wagbachniederung (Jürgen Dreher)
- 115 Ind. 11.3.22 NSG Wagbachniederung (Ulrich Mahler)
- 110 Ind. 01.2.22 Dossenheim-Zentrum (Michael Ziara)
- 110 Ind. 05.2.22 Zeiskam [6715_3_45n] (Jan Ullemeyer)
- 105 Ind. 24.2.22 NSG Wagbachniederung (Rafael Würtemberger)
- 100 Ind. 20.11.21 NSG Wagbachniederung (Thomas Lang)
- 100 Ind. 29.12.21 NSG Wagbachniederung (Nadja Tschovikov)



Stieglitze am Futterplatz © B. Steiner

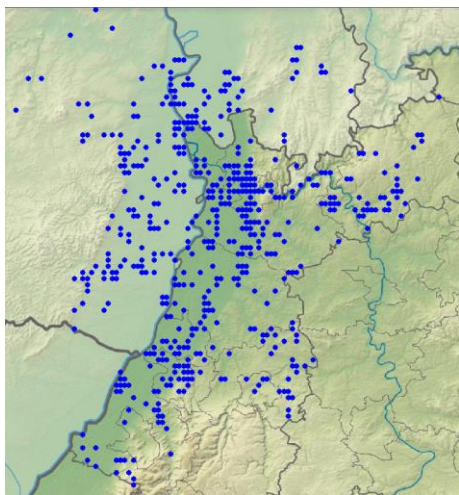

Stieglitz-Meldungen im Winterhalbjahr 2021/22

Erlenzeisig: Jahresvogel (häufiger Durchzügler und Wintergast; lokaler Brutvogel)

Erlenzeisig
Jahreszeitliche Verteilung Beobachtungen

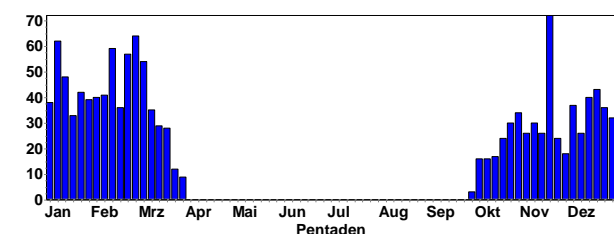

Erlenzeisig
Summen der Pentadenmaxima

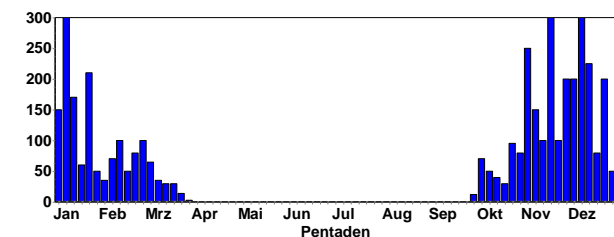

Ansammlungen:

- 300 Ind. 19.11.21 Saalbachniederung [6817_1_23n] (Kurt Belzer)
- 300 Ind. 10.12.21 Neunkirchen (Christiane Bernitt)
- 300 Ind. 09.1.22 Eggenstein-Leopoldshafen (Karsten Kathol)
- 300 Ind. 06.1.22 Alsenz [6212_4_40n] (Margrit Franke)
- 250 Ind. 05.11.21 Fürth [6318_2_27s] (Cara Schweiger)
- 225 Ind. 15.12.21 Saalbachniederung (gesamt) (Ilja Kaufmann)



Erlenzeisig-Männchen © C. Bernitt

- 210 Ind. 21.1.22 Kirrweiler (Pfalz) (Harald Bott)
- 200 Ind. 05.11.21 Bad Rotenfels/Kuppenheim (Werner Seiler)
- 200 Ind. 19.11.21 Saalbachniederung [6817_1_23n] (Frieder Klöpfer)
- 200 Ind. 21.11.21 Saalbachniederung [6817_1_23n] (Achim Nagel)
- 200 Ind. 27.11.21 Saalbachniederung (gesamt) (Manuel Jansen)
- 200 Ind. 05.12.21 Neuenbürg [7117_4_36s] (Hendrik Seitz-Moskaliuk)
- 200 Ind. 25.12.21 Oberschwarzach N [6619_2_10s] (Christiane Bernitt)



Erlenzeisige © C. Bernitt

- 200 Ind. 02.11.21 Walldürn NSG Lappen, MOS (P. u. G. Rückert)
- 170 Ind. 26.12.21 Mühlacker [7019_3_31n] (Herbert Voith)
- 170 Ind. 15.1.22 Luisenpark (Mannheim) (Harald Bott)
- 150 Ind. 17.11.21 Selbach West [7215_2_19n] (Jochen Müller)
- 150 Ind. 20.11.21 NSG Wagbachniederung (Stefan Stadler)
- 150 Ind. 08.12.21 NSG Erlachsee (Niko Falk)
- 150 Ind. 23.1.22 Abgrabung Rot Nord (Gerald Kiefer)
- 150 Ind. 24.12.21 Lorscher Wald (Nicolai Poeplau)
- 150 Ind. 01.1.22 Harthausen [6615_4_60s] (Clement Heber)
- 150 Ind. 07.11.21 Walldürn BW-Üpl MOS (P. u. G. Rückert)

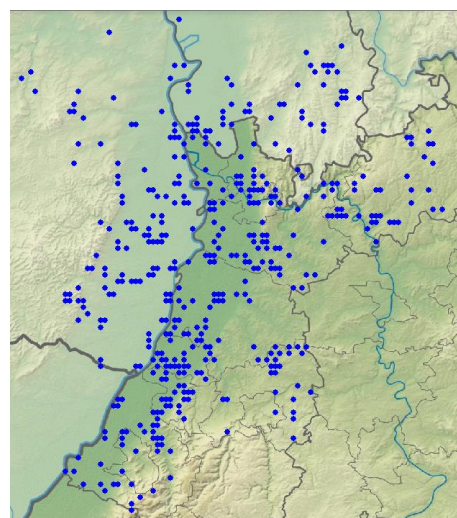

Erlenzeisig-Meldungen im Winterhalbjahr 2021/22

Präsenz der Art auf vollständigen Beobachtungslisten

Prozentualer Anteil der vollständigen Listen mit dieser Art je Woche, im Vergleich zum Vorjahr, der letzten 5 Jahre sowie seit 2012.

[Mehr anzeigen](#)

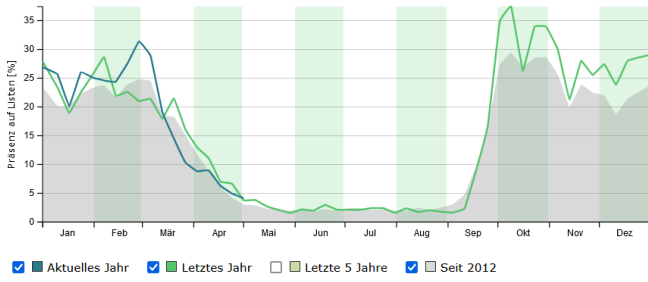

Der Erlenzeisig war bei uns und im übrigen Deutschland in diesem Winterhalbjahr häufiger als in früheren Wintern.

Bluthänfling: Jahresvogel (verbreiteter Brutvogel und Durchzügler; lokaler Wintergast)

Bluthänfling
Jahreszeitliche Verteilung Beobachtungen

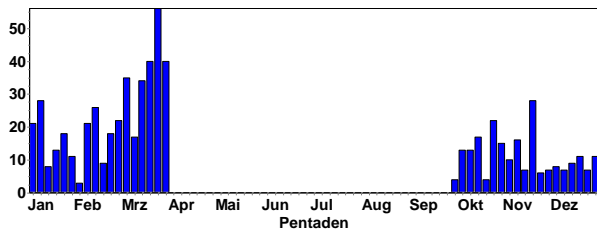

Bluthänfling
Summen der Pentadenmaxima

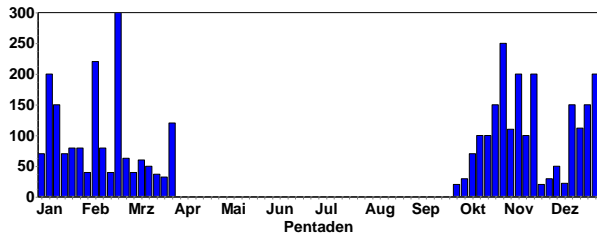

Ansammlungen:

- 300 Ind. 20.2.22 N Rüssingen/NW Ottersheim/SW I (Martin Malz)
- 250 Ind. 31.10.21 Ober-Flörsheim [6314_2_19n] (Volker Schmidt)
- 220 Ind. 05.2.22 Klärteiche Offstein (Jürgen Lehnert)
- 200 Ind. 19.11.21 Bruchsal Neuwiesen (Kurt Belzer)
- 200 Ind. 31.12.21 Mosbach (Elmar Werling)
- 200 Ind. 08.1.22 Neustadt an der Weinstraße (Clement Heber)
- 200 Ind. 09.11.21 Bellheim [6815_2_07s] (Joachim Zürker)
- 150 Ind. 24.10.21 Dallau Schmiedsgrund (Christoph Armbruster)
- 150 Ind. 14.12.21 HD Handschuhsheimer Feld (Michael Wink)
- 150 Ind. 31.12.21 Heidelberg-Heidestücke (Nicole Debon)
- 150 Ind. 15.1.22 Sandweier Nord [7115_3_42s] (Fischer Lars)
- 150 Ind. 12.12.21 Knittelsheim [6815_2_16n] (Joachim Zürker)
- 150 Ind. 24.12.21 Klärteiche Offstein (Jürgen Lehnert)
- 132 Ind. 08.1.22 Vogelschutzgebiet Ober-Hilbersheim (Hans-Georg Folz)
- 120 Ind. 09.2.22 Dossenheim Schwabenheim (Michael Ziara)
- 120 Ind. 30.3.22 Hohen-Sülzen [6315_3_54n] (Jürgen Lehnert)

- 120 Ind. 07.11.21 Römerberg Mechtersheimer Tongrube (Fabian Bindrich)
- 112 Ind. 17.12.21 Sandweier Nord [7115_3_42s] (Werner Jansen)
- 110 Ind. 06.11.21 Knittlingen [6918_3_45s] (Eberhard Körner)
- 110 Ind. 27.12.21 Hockenheim [6617_3_55n] (Heidrun Schinke)
- 100 Ind. 17.10.21 Rittersb. Hasselberg (Elmar Werling)
- 100 Ind. 22.10.21 Auerb. Linserain [6521_3_55s] (Elmar Werling)
- 100 Ind. 14.11.21 Malsch [7015_4_60s] (Cornelius Dellwisch)
- 100 Ind. 18.11.21 Knittlingen [6918_3_55n] (Folke Damminger)
- 100 Ind. 20.2.22 Abgrabung Rheinhausen (Thomas Lang)
- 100 Ind. 08.1.22 SSW Ruppertsberg (Clement Heber)
- 100 Ind. 19.12.21 Roxheimer Altrhein & Silbersee (Marc Teiwes)



Bluthänfling © M. Wink

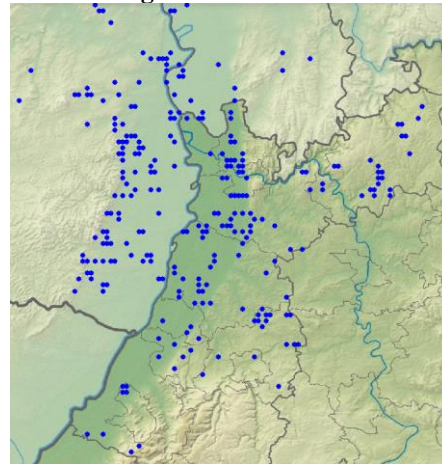

Bluthänflings-Meldungen im Winterhalbjahr 2021/22

Birkenzeisig: regelmäßiger, aber seltener Wintergast

Birkenzeisig
Jahreszeitliche Verteilung Beobachtungen

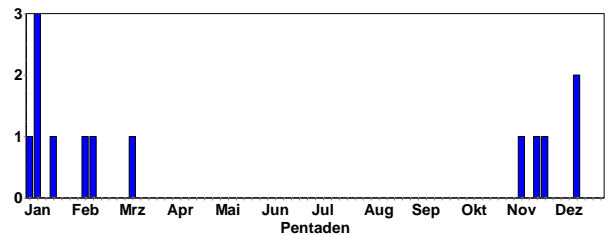

- 1 Ind. 08.11.21 NSG Wagbachniederung (Ulrich Mahler)

1 Ind. Rufe (nur gehört), unter Stieglitzen 18.11.21
 Saalbachniederung (gesamt) (Norbert Roth)
 1 Ind. 26.11.21 Hainstadt Tongrube (Ute Mössinger)
 1 Ind. 16.12.21 Saalbachniederung (gesamt) (Jannik Stipp,
 Gerd Schön)
 2 Ind. rufend überfliegend 02.1.22 Abgrabung Huttenheim
 (Fabian Schrauth)
 2 Ind. 1 singt 06.1.22 Bühl (Rastatt) (Martin Boschert)
 1 Ind. 06.1.22 Grauelsbaum West [7213_4_39s] (Angela
 Bitterlich)
 1 Ind. SW ziehend 10.1.22 Nußdorf [6714_4_47s] (Fabian
 Bindrich)
 3 Ind. 16.1.22 St. Leoner See (Tobias Lepp)
 5 Ind. 09.2.22 Ettlingen [7016_2_27s] (Klaus Lechner)
 3 Ind. 12.2.22 Spessart [7016_4_56n] (Jochen Winter)
 1 Ind. 09.3.22 Karlsruhe Weiherwald (Jochen Winter)

Schneeammer: sehr seltener Wintergast

1 Ind. 1x Männchen 09.11.21 Neustadt an der Weinstraße
 (Clement Heber)
 2 Ind. Nahrungssuchend auf einem Feldweg 12.11.21 Dörr-
 moschel [6312_3_45s] (Daniel Heinrichs)
 2 Ind. 13.11.21 Dörrmoschel [6312_3_45s] (Volker
 Schmidt)

Graeammer: lokal verbreiteter Jahresvogel

Graeammer
 Jahreszeitliche Verteilung Beobachtungen

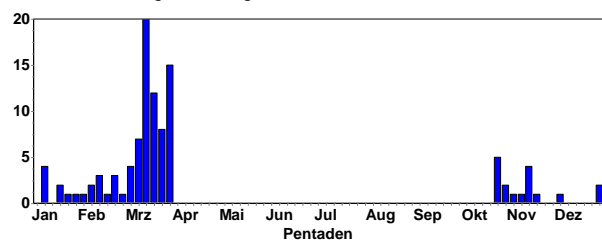

Graeammer
 Summen der Pentadenmaxima

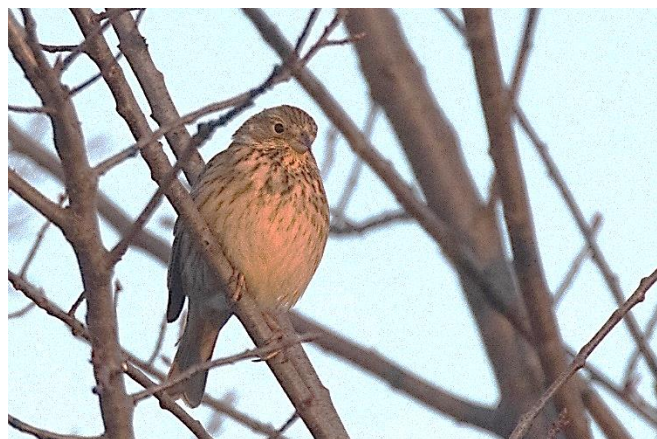
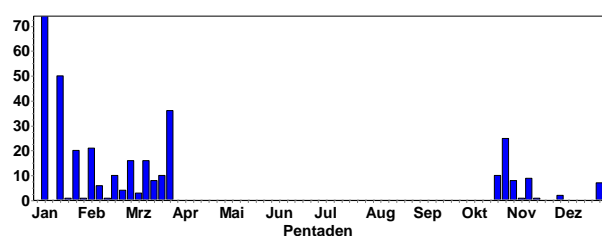

Graeammer © J. Dreher

Ansammlungen:

74 Ind. 08.1.22 Vogelschutzgebiet Ober-Hilbersheim (Hans-
 Georg Folz)

50 Ind. 18.1.22 NSG Spieß (Jürgen Lehnert)
 30 Ind. 19.1.22 Worms [6216_3_52n] (Andreas Kohler)
 25 Ind. 30.10.21 NSG Spieß (Volker Schmidt)
 21 Ind. 09.2.22 NSG Spieß (Jürgen Lehnert)
 20 Ind. 28.1.22 NSG Spieß (Andreas Kohler)
 16 Ind. 05.3.22 NSG Spieß (Volker Schmidt)
 16 A2. 16.3.22 NSG Spieß (Volker Schmidt)
 11 Ind. 06.1.22 NSG Spieß (Jürgen Lehnert)
 10 Ind. 22.2.22 NSG Spieß (Schmitt Hans)
 10 A2. 16.3.22 NSG Spieß (Kathrin Montag)
 10 A2. 23.3.22 NSG Spieß (Christian Queisser)
 10 A2. 31.3.22 NSG Spieß (Markus Forst)
 10 Ind. 23.10.21 NSG Spieß (Volker Schmidt)

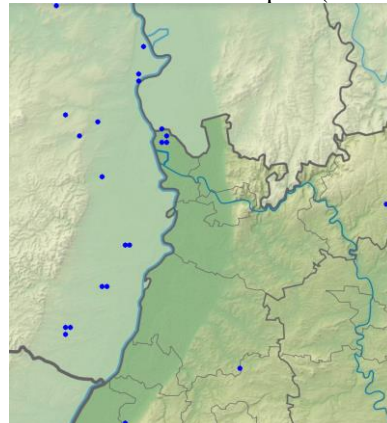

Graeammer-Meldungen im Winterhalbjahr 2021/22

Goldammer: weit verbreiteter Jahresvogel

Goldammer
 Jahreszeitliche Verteilung Beobachtungen

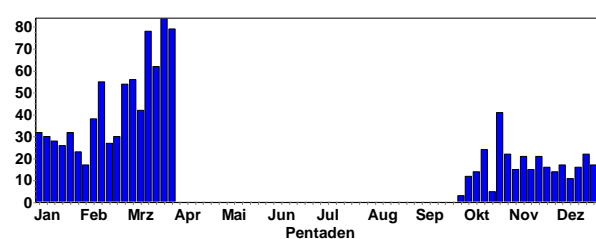

Goldammer
 Summen der Pentadenmaxima

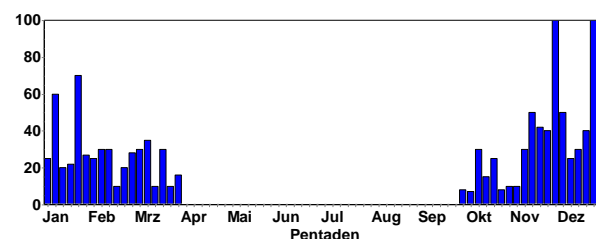

Ansammlungen:

100 Ind. 27.11.21 Maulbronn [7018_2_06n] (Herbert Voith)
 100 Ind. 24.12.21 Breitenbronn N [6620_1_12s] (Christiane
 Bernitt)
 70 Ind. 23.1.22 Eisbruchlache beim Berghäuser (Fabian
 Bindrich)
 60 Ind. 08.1.22 Unterschefflenz NW [6621_2_06n] (Elmar
 Werling)
 50 Ind. 16.11.21 Hainstadt NW [6421_4_40n] (Christoph
 Armbruster)
 50 Ind. 04.12.21 NSG Aalkistensee (Katharina Blum)
 50 Ind. 23.12.21 Knittlingen [6918_3_55s] (Eberhard Kör-
 ner)
 50 Ind. 31.12.21 Ölbronn-Dürrn [7018_2_06s] (Herbert Vo-
 ith)



Goldammer-Männchen © W. Fischer



Goldammer-Trupp © C. Bernitt

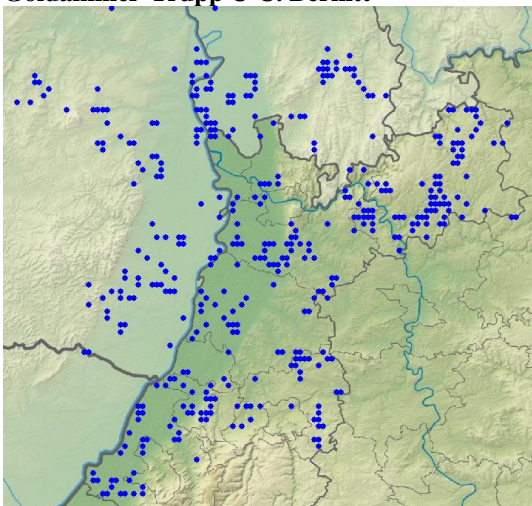

Goldammer-Meldungen im Winterhalbjahr 2021/22

Goldammer Höhenverteilung

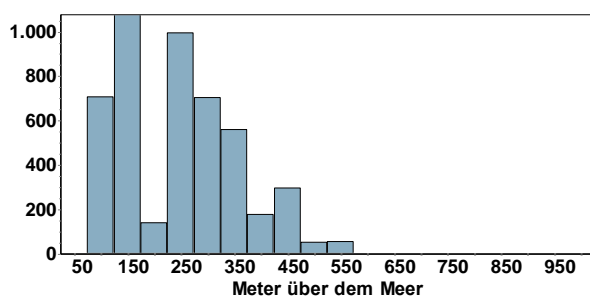

Zaunammer: lokal verbreiteter Jahresvogel an den Rändern des Oberrheins

Zaunammer Jahreszeitliche Verteilung Beobachtungen

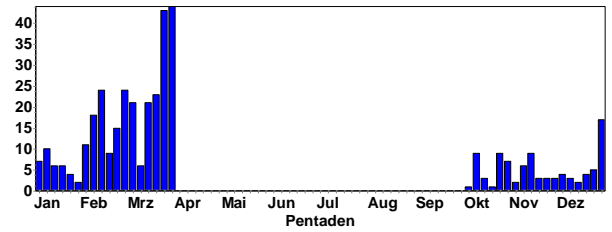

Zaunammer Summen der Pentadenmaxima

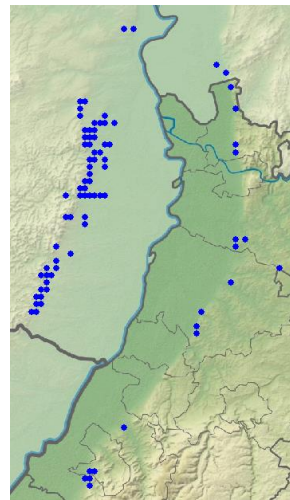
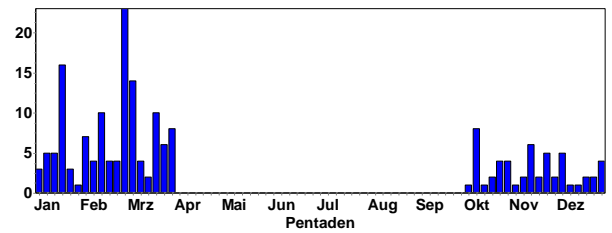

Zaunammer-Meldungen im Winterhalbjahr 2021/22

Zaunammer Höhenverteilung

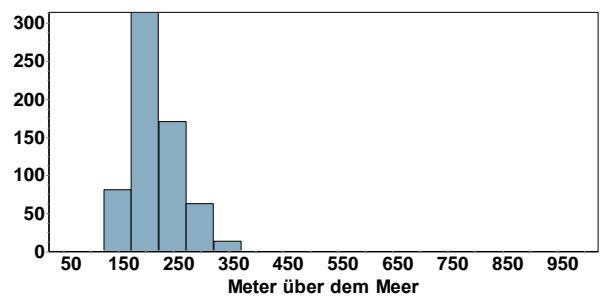

Zaunammer-Männchen © W. Fischer

Zippammer: sehr lokaler Jahresvogel; Vorkommen an der Bergstraße und selten in der Haardt

Zippammer
Jahreszeitliche Verteilung Beobachtungen

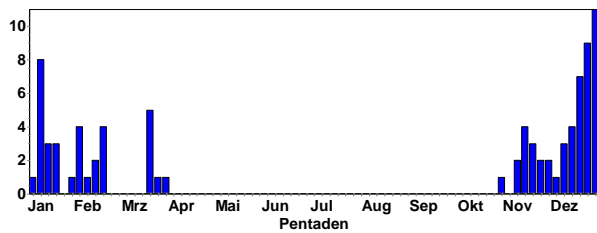

Zippammer
Summen der Pentadenmaxima

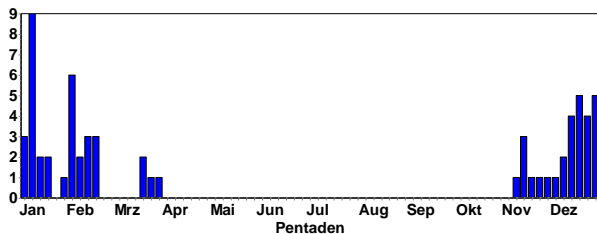

Rohrammer © W. Fischer

Ansammlungen:

- 63 Ind. 09.3.22 Sandweier Nord [7115_3_42s] (Manuel Schulz)
- 62 Ind. 13.3.22 NSG Wagbachniederung (Thomas Lang)
- 43 Ind. 12.3.22 NSG Wagbachniederung (Thomas Lang)
- 40 Ind. 05.3.22 Niederwald [7115_3_41n] (Fischer Lars)
- 36 Ind. 13.3.22 NSG Wagbachniederung (Anton Grams)
- 30 Ind. 01.3.22 Hockenheim [6617_3_55n] (Michael Rumberger)
- 30 Ind. 10.3.22 Sandweier/Iffezheim (Kornelius Roth)
- 30 Ind. 06.3.22 Schifferstadt [6516_3_52s] (Horst Schaub)
- 30 Ind. 13.3.22 Kistnerweiher bei Neuhofen (Daniel Habekost)
- 30 Ind. 09.10.21 Klärteiche Offstein (Jürgen Lehnert)
- 27 Ind. 25.3.22 NSG Wagbachniederung (Günther Fehr)
- 25 Ind. 11.3.22 Sandweier/Iffezheim (Gernot Garbe)
- 24 Ind. 04.3.22 Linkenheim-Hochstetten (Steffen Tillmanns)
- 23 Ind. 31.10.21 Saalbachniederung (gesamt) (Fabian Bindrich)
- 21 Ind. 01.2.22 Hockenheim [6617_3_54n] (Joachim Schwane)
- 20 Ind. 11.12.21 Saalbachniederung (gesamt) (Volker Schmidt)

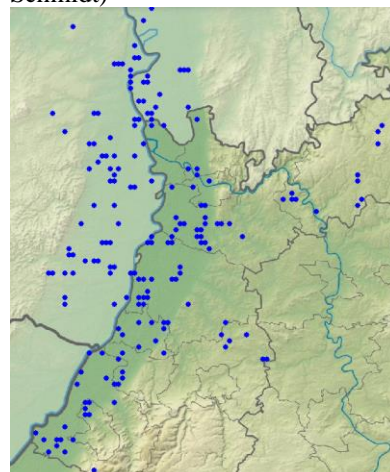

Rohrammer-Meldungen im Winterhalbjahr 2021/22



Zippammer von der Bergstraße © W. Fischer

Rohrammer: verbreiteter Jahresvogel

Rohrammer
Jahreszeitliche Verteilung Beobachtungen

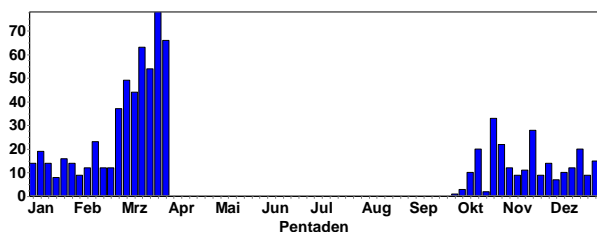

Rohrammer
Summen der Pentadenmaxima

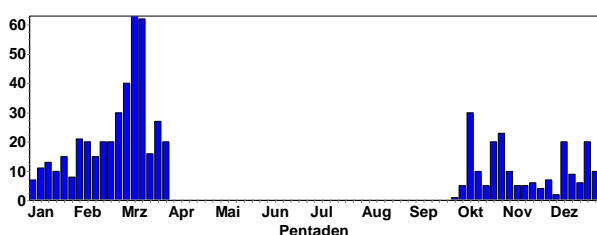

Weitere Fotos:



Gelbschenkel © D. Koch



Lachmöwe (Schlichtkleid) © J. Dreher



Silberreiher © C. Armbruster



Waldrapp in HD © D. Koch



Weißstorchpaar © D. Koch



Kuckuck © E. Koch



Mäusebussard © J. Dreher



Turmfalke © S. Frewer



Zaunkönig © J. Dreher



Turmfalken-Terzel © W. Fischer



Zilpzalp © D. Koch



Eisvogel © D. Koch



Kleiber © J. Dreher



Beutelmeise © W. Fischer



Kohlmeise © W. Fischer



Sumpfmeise © W. Fischer



Blaukehlchen © D. Koch



Rotkehlchen © B. Steiner



Wacholderdrossel © D. Koch



Schwarzkehlchen © A. Petitjean



Star © C. Armbruster



Wasseramsel © D. Koch



Bachstelze © D. Koch



Kernbeißer © D. Koch



Buchfink-Männchen © M. Wink



Stieglitz an Weberkard © C. Armbruster



Graumammer © M. Wink



Rohrammer © D. Koch



Zaunammer © M. Wink



Goldammer-Männchen © M. Wink



Zippammer-Männchen © M. Wink

ANMERKUNGEN:

Ornitho.de bietet viele Auswertemöglichkeiten; neu ist die Darstellung der Verbreitung in Rasterkarten. Es lohnt sich, die vielen neuen Texte und Erläuterungen auf der ornitho-Homepage (<http://www.ornitho.de/index.php>) gründlich zu lesen. Seit dem 6.12.2014 gibt es eine **wichtige App für Smartphonebesitzer (Naturalist)**, mit der man im Gelände ortsgenau seine Beobachtungen erfassen und bei Ornitho.de melden kann.

Kennen Sie MiniAvi? Mit dieser Datenbank (die auch von der OGBW und von mir benutzt wird) können Sie Ihre Ornitho.de Daten weiter auswerten, z. B. für Fragen der Verbreitung und Phänologie. Also viele Auswertungen, die man in Ornitho nicht durchführen kann. Besuchen Sie: <http://www.miniavi.de>

Kennen Sie unsere Internetseite www.hd-birding.de? Auch dort finden Sie aktuelle Beobachtungen aus Nordbaden, Fotos oder Reiseberichte.



Auf der Internetplattform für die Ornithologie in Nord-Baden und umgebende Landkreise (<http://www.ornithologie-nordbaden.de>) finden Sie weitere Informationen. Dort können Sie auch aktuelle und frühere pdfs der **Rundbriefe** abrufen.

Sind Sie schon Mitglied in der Ornithologischen Gesellschaft Baden-Württemberg (OGBW)?



(<https://www.ogbw.de/>) oder



der Ornithologischen Arbeitsgemeinschaft Rhein-Neckar (<http://www.oag-rhein-neckar.de/>). Beide Institutionen sind für engagierte Vogelbeobachter und Naturschützer wichtige Anlaufstellen.

Bestimmungsprobleme:

Einige Arten machen bei der Bestimmung offenbar Schwierigkeiten und daher müssen die entsprechenden Meldungen in den Berichten mit einer gewissen Vorsicht interpretiert werden. Dies betrifft u.a.:

Mittelmeer-, Silber- und Steppenmöwe: Zur Unterscheidung siehe <https://www.hd-birding.de/bestimmungshilfen/m%C3%B6wen/>
Weiden- und Sumpfmeise. Neben den Rufen, ist ein Schnabelmerkmal wichtig. Sumpfmeisen haben einen kleinen weißen Fleck an der Schnabelbasis.

Garten-Waldbaumläufer: Die Gesänge sind eindeutig; ferner die Schnabellänge: Kurz beim Waldbaumläufer- lang beim Gartenbaumläufer.

Sommer- Wintergoldhähnchen: Auf Gesichtszeichnung achten; Gesänge sind eindeutig.

Aktuelle Beobachtungsdaten aus Nordbaden finden Sie auch in den Birder-Foren:

<http://www.ornitho.de/>

<https://www.ogbw.de/>

<http://www.ornithologie-nordbaden.de>

(Prof. Dr. M Wink, Universität HD, IPMB, INF 329, 69120 HD; Tel.: 06221-8673334)

